天津市軍事管制委員會報紙雜誌登記證新字第貳號
經中國人民郵政登記認為第二類新聞紙類天津郵政管理局登記執照第叁壹號

進步日報

第一三一七號
社址 天津羅斯福路二四一號
全國各地郵局均可訂閱
今天本報一大張
售人民幣六百元不加郵費
電報掛號四一四一四 郵政信箱一〇〇
電話號碼
經理室 2.4190
廣告課 2.0949
印刷部 2.4020
電話訂報 2.5145
總編室 2.4142 2.4143
政教組 2.5127 2.4024
財經組 2.4508 2.4023
社會服務組 2.4536
昨日印完時間七時三十五分

毛主席接受印度和平代表團獻禮

並接見印度和平代表團團長克其魯副團長昌德等

印度代表團寫信給毛主席祝賀我國第三屆國慶節

【新華社北京十九日電】我中央人民政府毛澤東主席在十九日下午接受出席亞洲及太平洋區域和平會議的印度代表團的獻禮，並接見了印度代表團團長克其魯，副團長昌德，秘書長錢德拉。

在場的有中國人民保衛世界和平委員會主席郭沫若，副主席彭眞，常務委員廖承志。

【新華社北京十九日電】出席亞洲及太平洋區域和平會議的印度代表團曾經在九月三十日給毛澤東主席寫信，祝賀中華人民共和國國慶，全文如下：

北京

中華人民共和國主席

毛澤東主席：

敬愛的毛主席：

値此中華人民共和國國慶日之時，參加亞洲及太平洋區域和平會議的印度代表團向你致以親切的問候。

自貴國成立以來的三年中，中國人民在你的領導下所得到的偉大成績已經使得全世界的，特別是亞洲的億萬人民得到鼓舞，並且充滿了希望。

印度人民熱愛中國人民。我們現在不僅僅是兩個有着悠久和平關係及相互友好的傳統的鄰居和朋友，在過去的三年中這種友誼更加深了。到今天，在印度的人民中間再沒有比「中印人民是兄弟」這句話更能博得衷心的稱讚的了。

在這個吉祥的日子，我們向你，以及中國人民，致以親切的祝賀，我們相信，中華人民共和國將日益強大，給它的人民帶來和平，帶來不斷增長的繁榮和幸福。

我們代表印度人民向你保證，我們的人民將永遠努力來加強我們兩個民族之間日益親近的關係。

此致最誠懇的問候

賽福丁·克其魯 卡迪爾加 帕達克 比佐伊·班多巴帝亞 哈狄夫·辛格 納丁姆 特里洛昌·杜達 迪沙 吳巴代亞 加爾巴里 阿卜杜勒·阿勒姆 康恩 賽倫·德拉·鮑爾 庫穆丁妮·梅達 沙士布山·帕特奈克 布立志·拉志·吉索爾 德夫·布拉特·沙斯特里 達拉·杜達 山蒂利亞 法里迪 蒙諾志·鮑斯 高文德·薩海 克迪希·鮑斯 巴爾·馬夫蘭卡 阿姆利特·萊亞 班佳萊·阿查里亞 蘭姆·克利什納·巴蒂 胡森華基·山蒂斯坦 約瑟夫·孟德薩里 潘尼格拉希 查闊爾·納拉英·馬拉維亞 拉姆·潘志瓦尼 羅希妮·巴德 蒙朱斯利·查托巴達雅 特里洛克·辛格 烏沙坎特·塞士 拉維·山加爾·史佛蘭姆·維亞斯 雅士萬特·舒克拉 高普蘭 沙爾瑪 南第 阿米亞·穆克吉 羅米西·錢德拉 阿爾文德·梅達 南德拉爾·達爾 撒拉·古普塔 烏瑪·山加爾·約希 卡比拉本·梅達 馬諾哈·拉爾·沙阿 卓金德拉·庫瑪·班那吉 蘇波德·班納吉 傑安·昌德 馬高拉爾·巴立克 普里斯維·辛格 克里什納斯瓦米

（上面照片是印度代表團向毛主席獻禮後的合影。右起：毛主席、郭沫若、克其魯、昌德。右下角為印度代表團所獻禮品。一九五二年九月三十日於北京 新華社記者齊觀山攝）

慰問英勇抗美的志願軍和朝鮮人民軍

第二屆赴朝慰問團抵朝鮮前線

慰問團由各界代表等組成 總團下分九個分團 共一千餘人 帶去慰問品總重六千噸

【新華社北京十九日電】當中國人民志願軍抗美援朝兩週年即將到來的時候，中國人民為了慰問在朝鮮抗美戰爭中英勇作戰並取得輝煌勝利的中國人民志願軍和朝鮮人民軍，特派遣中國人民第二屆赴朝慰問團前往朝鮮前線進行慰問。慰問團在總團長劉景範和副總團長陳沂、胡厥文、李明灝、周欽岳的率領下，在九月十八日由北京出發，已於十月上旬先後抵達朝鮮前線。

慰問團由全國各民主黨派、無黨派民主人士、各人民團體、人民解放軍、各地區、各民族、宗教界和國外華僑代表及其他人員組成，共一千零九十一人。其中各方面的代表共三百六十一人，由歌舞、京劇、評劇、曲藝等優秀演員組成的各文藝工作團團員共四百九十五人，其餘是記者及慰問團的工作人員。全團在總團下共分九個分團。

慰問團在北京出發時，中國人民抗美援朝總會及該會華北總分會、北京市分會曾聯合舉行盛大的歡送會。在歡送大會上，抗美援朝總會副主席陳叔通在致歡送詞時，除希望慰問團向朝鮮前線保衛和平的英勇戰士報告中國人民三年來各方面的改革工作和建設事業的輝煌成就，傳達全中國人民對中朝人民部隊和朝鮮人民的深切關懷和崇高敬意外，並希望慰問團表達中國人民全力支持抗美援朝鬥爭，以爭取公平合理地解決朝鮮問題的決心和信心；同時，希望慰問團在完成慰問任務返國時，把志願軍的高度國際主義與愛國主義相結合的新英雄主義精神和朝鮮軍民堅貞不屈、英勇鬥爭的事蹟傳達給全國人民，以鼓舞全國人民全力進行即將開始的大規模經濟建設和文化建設。

慰問團攜帶了大批慰問品，計錦旗七百面，各界人民寫的慰問信五萬多封，中國人民抗美援朝總會和慰問團的慰問信十四萬封，此外還有抗美援朝兩週年的紀念册、紀念信箋、信封，偉大祖國的照片以及搪瓷杯、手帕、香烟、糖果等慰問品。慰問信和慰問品的總重量共約六千噸。

慰問團抵達朝鮮前線後，即開始分別慰問中國人民志願軍和中國人民英雄的子弟——朝鮮人民軍及朝鮮人民。慰問團將參加在各個部隊所舉行的中國人民志願軍赴朝作戰兩週年的紀念大會，慶賀志願軍兩年來協同朝鮮人民軍，在抗美援朝、保家衛國、保衛亞洲與世界和平事業中所獲得的偉大勝利。

人民政協全國委員會 邀請甘泗淇作報告

【新華社北京十五日電】中國人民政治協商會議全國委員會於十四日舉行報告會議，邀請中國人民志願軍國慶節觀禮代表團團長甘泗淇作報告。

參加會議的有：中國人民政治協商會議全國委員會副主席李濟深、沈鈞儒，全國委員、會在京委員，以及各民主黨派、人民團體代表共兩千多人。

到會的還有中國人民志願軍國慶節觀禮團留京向各界作報告的十位戰鬥英雄。

甘泗淇團長在報告中指出，兩年來中國人民志願軍和朝鮮人民軍並肩作戰，在反對共同敵人美國侵略者的戰爭中取得了輝煌的勝利，並且已經把自己的陣地變成了鋼鐵的堡壘，保衛着朝鮮的獨立、祖國的安全和亞洲的和平。甘泗淇團長說：志願軍指揮員戰鬥員是秉承祖國人民保衛祖國、保衛和平的堅強意志走上朝鮮戰場的，他們在前線發揚了高度的愛國主義、國際主義的精神和革命英雄主義的氣概，戰勝了各種困難，使自己愈戰愈強，從而擊敗了在裝備上暫時佔優勢的美國侵略軍，並且擊敗了美國侵略軍在遭受慘重失敗之後所進行的滅絕人性的細菌戰。甘泗淇團長最後說：我們在祖國人民的支援下堅決為擊敗美國侵略者拖延和破壞朝鮮停戰談判，擴大侵略戰爭的陰謀而戰鬥到底，以保衛我們祖國的偉大建設和亞洲的和平。

沈鈞儒副主席在致詞中代表中國人民政治協商會議全國委員會和各民主黨派、各人民團體、各民族人民向在朝鮮前線英勇作戰的志願軍致親切的慰問，並號召全國人民繼續大力開展生產建設運動，繼續加強抗美援朝工作，支援中國人民志願軍和朝鮮人民軍爭取更大的勝利。

報告會議結束後，中國人民政治協商會議全國委員會歡宴甘泗淇團長和志願軍留京向各界作報告的英雄。

今天本報內容提要

★毛主席接受印度和平代表團獻禮 印度和平代表團寫信給毛主席祝賀我國第三屆國慶節
★中國人民第二屆赴朝慰問團抵朝鮮前線
★朝鮮通信：祖國人民的使者
★波蘭代表在聯合國大會提出和平解決朝鮮問題的提案 （以上一版）
★參加和平會議的各國工會代表致電法政府抗議無理逮捕勒里普 （二版）
★本報邀津市棉織印染工業技術參觀團團員座談到上海青島參觀後的收穫 （三版）
★津市秋季人民體育運動大會在第三體育場隆重揭幕 （四版）

波蘭代表在聯合國大會提出提案

建議和平解決朝鮮問題

並主張裁減軍備 禁用原子武器 要求各國批准禁用細菌武器的日內瓦議定書等

【新華社北京十九日電】據塔斯社紐約訊：聯合國大會在十月十七日下午的會議上通過了總務委員會提出的關於把聯合國大會議程中的各項議案分配給各個委員會的建議，僅有一處稍加修改。

聯合國大會然後繼續一般辯論。

在利比里亞代表發言之後，波蘭外交部長斯克列傑夫斯基發言，他揭發了美國的侵略政策和戰爭準備，並着重指出聯合國必須成為一個促進和平的工具，並提出了一個旨在使聯合國能履行它的職責的提案。

波蘭的提案建議立刻停止在朝鮮的軍事行動；根據國際規則遣返所有戰俘；所有外國軍隊，包括中國人民志願軍在內，在兩、三個月之內一律撤出朝鮮；和平解決朝鮮問題，使朝鮮人民能在一個委員會的監督下統一朝鮮，這個委員會應由有關國家與其它國家（包括沒有參加這次戰爭的國家在內）組成。

提案並主張：聯合國大會，為了防止新世界大戰的威脅，應該建議美國、蘇聯、英國、法國和中國——安全理事會的常任理事國——在一年內把它們的武裝部隊裁減三分之一並提出關於它們的軍備的充分情報，同時聯合國大會應建議安全理事會在可能的最短期間內召集國際會議，以實現世界各國的裁減軍備；應立即通過決議以實現無條件禁用原子武器和其它大規模毀滅的武器，並對於各國執行這個決議的情況建立一個嚴格的國際監督制度；聯合國大會應要求所有沒有參加一九二五年六月十七日關於禁用細菌武器的日內瓦議定書的國家參加並批准這個議定書。

波蘭提案更主張：聯合國大會應宣佈聯合國會員國不得參加北大西洋侵略集團，聯合國大會應敦促美國、蘇聯、英國、法國和中國政府簽訂一個和平公約，目的在裁減大國軍備，鞏固國際和平。

波蘭外交部長發言後，加拿大代表馬丁發言論朝鮮問題，他表示希望大會「不要使聯合國軍談判代表的工作更加複雜化」。又說，加拿大代表團是在考慮朝鮮問題的時候，認為一個「基本前提就是，目前的戰爭必須限於朝鮮半島，在板門店尋求早日解決的努力必須繼續下去」。會議至此休會到十月十八日再舉行，屆時將恢復一般辯論。

加拿大人民強烈抗議

美方屠殺戰俘中斷談判

【新華社布拉格十九日電】據太華消息：美國侵略者殘殺戰俘並無理中止停戰談判的橫暴行為，在加拿大人民中已引起強烈的抗議與反對。

加拿大和平大會主席文幼章，已向加拿大外交部長皮爾遜和美國駐渥太華大使提出抗議，斥責美國軍隊對濟州島中國人民志願軍戰俘的「蓄意的和冷血的屠殺」。文幼章博士向皮爾遜強調指出，「在這一類令人震驚的無恥的國際墮落事例中，加拿大那怕只要有一點點關係，也是非常可恥的事情。」文幼章博士要求皮爾遜「向聯合國和美國提出最強硬的抗議，譴責這些非常妨礙朝鮮停戰實現的暴行。」

據「加拿大論壇報」消息，文幼章博士並於十月八日另外致電皮爾遜，抗議中斷停戰談判。電報說：「中斷停戰談判違反了人民對朝鮮和平的願望。」建議加拿大政府爭取根據日內瓦公約關於遣返一切戰俘的規定，馬上求得問題的解決。

加拿大勞工進步黨總書記布克於十月三日致函加拿大總理聖勞倫，抗議美國軍隊在濟州島屠殺戰俘。他的信說：「加拿大輿論界聽說，沒有武裝的戰俘們因為希望慶祝他們的國慶日，竟被美國士兵開槍射擊和刺殺，感到非常震驚。甚至在納粹的集中營裏，加拿大人都可以慶祝加拿大國慶節。」他的信繼續說，屠殺戰俘「是違反國際法的罪行。閣下的政府是參加聯合國在朝鮮的行動的，因此除非閣下採取行動制止這些事情，閣下的政府也要對這些罪行負一部分責任」。布克在信中要求聯合國安全理事會馬上舉行會議，討論朝鮮危機問題。他寫道：加拿大政府「必須採取鮮明的態度，主張馬上在朝鮮實現停戰，按照一九四九年關於戰俘問題的日內瓦公約的規定把一切戰俘遣送回國，這樣就能保證我們加拿大的武裝部隊能夠回家和他們的家庭團聚。」

「加拿大論壇報」也特別發表社論說：「這種殘忍的屠殺向全世界說明了，美國的墮落是到了怎樣驚人的程度。」「假如加拿大戰俘在本國國慶節唱他們的國歌的時候被槍殺掉，那我們加拿大人會怎麼說呢？」社論要求加拿大全國一切城市和鄉村都起來抗議這種不人道的暴行。社論最後說：「朝鮮和平是全世界人民的要求。人民要求一個遵守日內瓦戰俘公約的公道與公正的和平。一切戰俘都必須能夠回家。」

在聯合國大會全權證書委員會上

蘇聯要求驅逐蔣匪幫代表

在美國代表操縱下蘇聯建議竟被擱置

【新華社北京十九日電】據塔斯社紐約訊：在十月十七日會議開始時，聯合國大會全權證書委員會選舉了黎巴嫩代表米卡維為主席。然後會議便考慮秘書處的關於出席目前大會的代表的資格的報告。在討論時，瑞典代表宣佈：關於接受國民黨分子全權證書問題，他將保留他的投票權，因為瑞典與北京保持有外交關係，並且不認為「台灣政府」能代表中國。

蘇聯代表查魯賓指出：這個集團根本不可能被認作為中國人民的代表，因此他提出一個決議案，要求全權證書委員會不承認國民黨集團的全權證書，同時該委員會應該向大會提出這個決定。

緬甸代表支持蘇聯的態度，並說：緬甸只能承認中華人民共和國的代表，並且要求該委員會通過蘇聯的提案。

美國代表葛羅斯向中華人民共和國大肆攻擊，並且建議大會在目前會議期間暫不討論關於驅逐國民黨分子或接納中華人民共和國代表的任何建議。巴拿馬與新西蘭支持美國。委員會以六票贊成票通過美國的提議。蘇聯、緬甸與瑞典投票反對。

隨後，查魯賓要求委員會把蘇聯的提案包括在會議的記錄及委員會給大會的報告裏面，委員會主席表示同意。會議至此休會。

朝鮮通訊

祖國人民的使者

新華社記者 周澤民 林麟

當中國人民志願軍出國作戰兩週年的英雄日子即將到來的時候，帶着四億七千五百萬人民對中朝英雄部隊和朝鮮人民的關懷和敬意的，由一千多人組成的中國人民第二屆赴朝慰問團，又光榮地抵達了朝鮮前線。

慰問團的規模是空前巨大的。全國代表是全國各地優秀人物的大集中：有以中國共產黨為首的各民主黨派的代表；有漢、蒙、回、藏、苗、彝、瑤、朝鮮、維吾爾、哈薩克、塔塔爾等各兄弟民族及海外歸國華僑的代表；有工人、農民、解放軍、學生、青年、婦女、文化工作者、新聞工作者、工商業者和宗教界的代表。

代表們是從祖國的各個城市和農村，從祖國的邊疆和東南海岸，從各個不同的工作崗位上滙合起來的。在他們之中，有來自祖國西部邊疆，拔海五千多公尺的天山山脈北部的邊疆建設者——人民解放軍工兵部隊代表崔在任；有來自青海草原的牧民代表夏保；有來自西康丹巴的藏族代表巴登；有來自東南海防線上的人民解放軍海軍戰鬥英雄陳立富；有來自神聖的國門鴨綠江畔的防空部隊代表孔祥明；有新自海外歸國的華僑代表陳仰會。從地理上看，我們祖國——特別是西南和西北的邊疆地區和朝鮮前線是相隔得那樣遙遠，但是，正如翻山涉水萬里遠來的代表們所說：「透過千重雲霧萬重山，我們的心時刻飛向前線，和英雄們擁抱在一起。」

在慰問團中，有在各種建設戰線上傑出的勞動英雄和模範：有著名的工業勞動英雄馬恒昌，有農業勞動模範曹廣順；有馳騁在邊疆沙漠地區的西北汽車駕駛模範王德亭；有[illegible]器、從普通工人提升為副廠長的工業模範錢嘉光；有十七歲的著名的陳樹蘭先進小組模範落紗工作者楊嘉華；有農業豐產模範西北豐產模範村——王蟒村村長益冀東；有為成渝鐵路製造鋼軌提前完成任務的重慶一〇一鋼鐵廠青年代表何大海；有建設天蘭鐵路的工人代表劉永會。此外，在慰問團中還有模範烈士家屬代表黃存瑞烈士的父親黃全忠，志願軍空軍戰鬥英雄張積慧的父親、模範軍屬張本周。

在慰問團中還有京劇名演員葉盛蘭、杜近芳；評劇名演員小白玉霜；山東快書名演員高元鈞；愛國女藝人常香玉；電影演員金焰、趙丹；以及中國人民革命軍事委員會總政治部文藝工作團和來自華東、華北、東北、西北、西南、中南的文藝工作隊。

這就是中國人民所派遣的最優秀的代表。就是這些代表，將帶給前線比任何禮物都珍貴的幾萬萬人民的心意。

當中國人民組織第二屆赴朝慰問團的消息在各個城市、農村、山間和海上傳開時，從邊疆地區到中心城市，從機關到家庭，人們是以多麼深厚的感情委託自己的代表把崇高的關懷和敬意帶到前線去啊！王蟒村的農民們向他們的代表益冀東說：「你是知道的，我們是多麼想念我們最可愛的人啊！我們過年過節想念着他們；颳風下雨關心着他們；看見茁壯的莊稼感激着他們；穿起新衣也想起了他們。借着你去的機會，替我們好好慰問他們吧！」許多地方的工人、農民都向代表們提出增加生產、支援前線的計劃。西南一位農民婦女揹着她的娃娃囑咐這十九歲的女代表張淑蓉赴朝時，再三叮囑說：「我們一定代替你完成愛國豐產計劃，你好好去慰問我們的親人吧！多多把他們的英雄故事帶回來說給我們聽啊！」新疆維吾爾族農民木沙肉孜在歡送他們的代表阿塞德時，緊緊地握着阿塞德的手說：「我眞想和你一道去慰問最可愛的人，希望你代表維吾爾族，特別代表我木沙肉孜，向最親愛的人表達我最崇高的敬意。你要像我現在和你握手一樣，緊緊地去和志願軍、人民軍握手，把我的愛帶給他們。你要好好了解他們需要和最喜歡什麼東西，回來告訴我，我一定全力支援和設法滿足他們的需要……。」說這話時，他激動得流下了眼淚。

中國人民選擇了最有意義的禮物，託代表們帶到前方來送給站在保衛世界和平和祖國安全最前列的英雄們。

在禮物中，我們可以看到有志願軍指揮員們最關切的東西：描寫祖國三年來建設成就的各種書籍，畫報和圖片。其中有成套的「偉大的祖國」的照片；有成渝鐵路從開始修建到提前通車的整套照片；有西北天蘭鐵路提前八個月通車的文字報告；還有建設康藏高原，發展生產和兩年來治淮工程以及新中國在前進等方面的圖片……。

慰問品中，最多的是大批精製的毛巾、手帕、搪瓷杯、煙斗、紀念册、信箋、信封、香煙、糖果以及部分象牙筷、銀筷和汾酒等。每一件慰問品上，都有情意深長的語言。白色的搪瓷杯上印着「贈給最可愛的人」或「贈給英勇的朝鮮人民軍」的字。烏光閃閃的電木烟斗上鑄着金色的字：「祖國——我的母親」。信箋上印有抗美援朝紀念章的圖案，信封上印有偉大祖國的首都天安門的圖案。特製的慰問烟，裝潢得十分美麗，盒子上印有並肩戰鬥的中朝戰士的英雄像，每支紙烟上，都印有英雄的語言——「打擊美國侵略者」。雪白的綠質手帕上，在「抗美援朝，保家衛國」八個紅大字的當中印着光輝燦爛的抗美援朝紀念章的圖案。有人計算了一下：光運送這些慰問品，就需要一千五百輛大卡車。

承製這大批慰問品的各工廠裏的工人們，把自己的熱愛深深地滲透在產品中。工人們以生產出來的成品能為最可愛的人使用引為最大的光榮和安慰。上海的工人，和工程師、幹部通力合作，想盡一切辦法，創造了使用機器大規模印染絲質手帕的新紀錄；上海三十四家搪瓷廠的工人，發揮了高度的積極性，使搪瓷杯從過去每天最高產量一萬二千隻提高到每天製造八萬隻。天津恒大烟廠在特製的慰問烟中，質量和數量都超過了歷史上的最高紀錄。私營協力電木廠職工挑選眼力最好的工人驗貨，只要定製的烟斗上有一絲紋路，就挑出來放在一邊，不讓裝箱運走。他們說：「要使每一個又美觀又堅固的烟斗，伴隨志願軍在朝鮮前線打擊敵人！」製糖廠的工人們提出：「一定把糖做得乾淨，不洗手不工作，保證英雄們吃了身強力壯！」天津市的運輸工人在搬運慰問品時，拒絕收受工資，他們說：「我們以義務勞動作為對英雄們的獻禮！」

慰問品中還有各地代表們帶來的許多名貴的土產、特產。其中有著名的雲南沱茶，貴州的茅台酒，雲南的白藥，宣威的火腿，川北的銀耳，吐魯番盆地的葡萄乾。還有專門送給金日成將軍和彭德懷司令員的名貴補品——寧夏中衛縣的枸杞子，新疆和闐人民獻給金日成將軍的美麗的壁毯。此外，少數民族代表還帶來許多的民族禮物：有青海姑娘精心刺繡的民族娃娃、襪，維吾爾族人民贈的四十六頂維吾爾帽子和藏族人民最尊敬的禮物——哈達。

中國人民解放軍西南軍區的戰士們關懷着志願軍的文化學習，他們把最新的速成識字法課本和識字牌、認字牌、寫話牌送給戰鬥中的志願軍。他們說：「讓志願軍同志們更好地加強文化學習，迅速地掌握現代化的戰術和技術，狠狠地打擊美國侵略者，保衛祖國與世界和平。」

重慶一〇一鋼鐵廠的職工們，在不久前為成渝路所做的中華式鋼軌樣品上鑄上「獻給彭德懷司令員」、「獻給金日成將軍」和「贈給戰鬥英雄」等紅字，託慰問團把它們帶到前線來。廠裏的勞動模範們將自己最珍貴的榮譽——獎章、紀念章、紀念册等獻給前線的英雄們。他們說：「榮譽首先應該屬於為保衛祖國、保衛世界和平而戰的英雄們！」

慰問團的代表們都帶着極大的決心和喜悅來到朝鮮戰地。北京市中華基督教佈道員白玉瑛在出發的前一天，她的母親不幸病故，她料理喪事後，第二天就毅然地隨團出發。她說：「母親死是我個人的事，慰問是人民的事，我是四億七千五百萬人民中的一員，就應該來！」她的八十歲的父親白誠一老先生也鼓勵她說：「去，應該去，這是為了祖國的強盛！」廣東省瑤族代表鄧買尾一接到到朝鮮去的通知後，就徒步翻越九十里的山路趕到集中地。國棉十九廠細紗間先進工作者、工人代表陸金弟，在聽到入朝的消息時，正患頭痛，當天由於心情愉快把病也忘了，竟將生產效率提高到看七百六十八個紗錠，突破了第三次勞動競賽時看五百七十六個紗錠的最高紀錄。五十五歲的復旦大學文學系教授方令儒，以母親的心情關懷着前線的英雄們。她說：「我平常是最愛我的兒女的，現在我愛前線上的戰士們甚於我的兒女。兩年來，他們對和平事業作了多大的貢獻，吃了千辛萬苦，這次我能來到前線慰問他們，眞使我又心疼，又喜歡！」

當代表們離家就道時，在祖國廣大的土地上到處震響着同一個聲音：告訴最親愛的人們：要人有人，要糧有糧……，我們四億七千五百萬人民，決心加緊生產，支援前線，不到抗美援朝戰爭勝利結束，誓不休止！

現在，慰問團正在朝鮮前線和後方展開廣泛的慰問活動。他們將把中、朝人民和中、朝英雄們的心更加緊密地結合在一起。他們將把志願軍和朝鮮軍民大量的英雄事蹟帶回祖國。通過他們的活動，將使英雄的中、朝人民部隊戰鬥得更英勇，將使中國人民即將開始的大規模的經濟建設得到更大的鼓舞。他們定將出色地勝利地完成四億七千五百萬人民所交給的光榮使命。

【新華社朝鮮前線十九日電】

全國文學工作者協會在京舉行講演會

紀念魯迅先生逝世十六周年

上海杭州紹興西安等地人民亦舉行紀念大會

【新華社北京十九日電】為紀念魯迅先生逝世十六周年，中華全國文學工作者協會特於今日下午在中央文學研究所禮堂舉行講演會。出席有適夷、胡風、陳學昭、葛琴、田間、王士菁等作家及「文藝報」、「人民文學」、「解放軍文藝」、文學藝術工作者聯合會、中央文學研究所、北京市劇本創作所等單位工作人員，共一百五十餘人。

主講人馮雪峯同志，講題為「如何學習魯迅」。他首先指出文藝工作者都應該向魯迅學習，並接受魯迅先生所創造的無比豐富的文化思想遺產，研究它和宣傳它，這是義不容辭的任務。接着他說：有一些人對魯迅的看法，常常用一種庸俗的眼光，簡單地滿足於魯迅著作中某些字句的片面理解，而沒有能應用馬克思列寧主義來深刻地全面地理解魯迅的現實主義的戰鬥精神。魯迅的豐富的思想內容，反映了中國自鴉片戰爭以來的人民的思想和生活，是我們時代的百科全書。魯迅先生痛恨舊的腐朽的東西，並與它作一貫的不調和的鬥爭。同時，他敏銳地看到了新生的萌芽的事物，並以英勇的自我犧牲的精神來扶植它，擁護它。這就是魯迅思想的核心。我們首先要向他學習這種精神。魯迅先生的全部著作，是我們寶貴的文學遺產，不僅在過去有着巨大的價値，在今天它依然發揮着偉大的作用。而從目前文藝工作的成就來看，在接受這份重要遺產的工作上，我們還沒有做得很好。

最後，馮雪峯同志談到目前文藝創作中存在的公式化、概念化等傾向問題，他認為：正是由於作者深入鬥爭的不夠，因此才使很多作品顯得貧乏無力；這正說明我們需要進一步學習魯迅的戰鬥精神。

【本報訊】據新華社北京十九日電：上海、杭州、紹興、西安等地人民紀念魯迅逝世十六周年。華東文學藝術界聯合會籌委會及上海市文學藝術界聯合會在十八日晚間聯合舉行了紀念座談會。夏衍在會上指出：魯迅先生逝世十六周年紀念會，是在文藝整風和思想改造取得了勝利的情況下舉行的，因而更有其特殊深刻的意義。魯迅先生終其一生，不但對革命敵人及其走狗幫閑作了不屈不撓的韌性鬥爭，並對進步文藝界內部的錯誤思想、錯誤作風，經常提出尖銳的批評。夏衍號召全華東文藝界應更深一步學習魯迅先生一生光輝戰鬥的現實主義精神，把文藝工作向前推進一步。十九日上午，夏衍、賴少其、彭柏山、熊佛西、魏金枝等二十餘人齊至魯迅墓地進行祭掃，並獻花圈致敬。是日，上海解放日報、大公報、新聞日報、文滙報均刊載了人民日報題為「繼承魯迅的革命愛國主義的精神遺產」的社論和紀念文章。大公報並發表社評，希望上海文藝工作者能夠有計劃地，廣泛地對魯迅先生的著作展開學習和研究，使魯迅先生的思想和精神更進一步得到發揚，鼓舞我們前進。十九日前往參觀和瞻仰魯迅故居——魯迅紀念館的人絡繹不絕，他們一致對這位中國最偉大的文化戰士，表示極大的敬意。

浙江省和杭州市的文藝、教育工作者和愛好文藝的青年七百多人在十八日晚上集會紀念魯迅先生逝世十六周年。

魯迅先生的故鄉紹興市，在十九日上午舉行紀念大會，有該市文化教育界和青年代表一千人參加。原紹興城內新台門魯迅故居，經紹興市人民政府改建為魯迅紀念館，已於當日正式開放，各界人民前往參觀的川流不息。

西安市文藝工作者在十九日上午舉行魯迅先生逝世十六周年紀念會。到會的有西北文學藝術界聯合會主席柯仲平，副主席孜牙·沙麻提（維吾爾族）、鄭伯奇及文藝工作者、教授等六十多人。正在西安作訪問演出的羅馬尼亞人民共和國部隊歌舞團也應邀派代表參加。

大批參加侵朝荷蘭士兵

拒絕作戰並已啓程回國

【新華社北京十九日電】塔斯社海牙十七日訊：荷蘭資產階級報紙在紀念荷蘭營參加美國侵略者進攻朝鮮人民的戰爭二週年之際，承認荷蘭人不願在朝鮮作戰。據「賽士河消息報」報道：最近有一大批荷蘭士兵拒絕再對愛好和平的朝鮮人民作戰，並已從朝鮮啓程返回荷蘭。

武漢市開人民代表會議

選出李先念為市長

並選出副市長及市人民政府委員

【新華社漢口十七日電】武漢市第三屆第一次各界人民代表會議於十月十日至十五日舉行。會議代行人民代表大會職權，選出李先念為武漢市市長。王任重、朱滌新、陳經畬、宋侃夫為副市長，李先念等四十三人為市人民政府委員，另選出市協商委員會主席、副主席及全體委員。這次大會並討論和批准了武漢市人民政府的各項工作報告及李先念市長對今後工作任務的建議，與會各代表對武漢市人民政府的工作並提出了中肯的批評及建設性的意見。

李先念的報告說：三年來，武漢市經過一系列的政治改革運動，基本上清除了敵人的殘餘勢力，為今後工作和城市建設打下了可靠的基礎。今後武漢市的工作重心，應明確地轉移到經濟工作方面來，尤應着重在工業方面。在經濟工作上，過去重點是面向恢復生產與物資交流，今後重點則是發展工業生產。要很好地組織這一重心的轉移，首先就要抓緊增產節約運動，依靠職工的積極性，完成今年的增產節約計劃，並改進生產管理，提高技術，完成舊企業到新企業的各種改革工作。李先念並指出：武漢市的政治改革工作還未全部完成，所以我們的工作方針是既要堅決地但又要適當地把重心轉移到生產改革方面來，以便同時完成遺留下來的政治改革任務。

青年團中央委員會發出通知

發動團員與廣大青年參加「中蘇友好月」

【新華社北京十九日電】中國新民主主義青年團中央委員會於十八日發出關於發動團員與廣大青年參加「中蘇友好月」的通知。原文如下：

蘇聯偉大的十月社會主義革命三十五週年紀念節即將到來。為了慶祝這個節日，並用蘇聯社會主義和共產主義建設成就的具體事實，在人民羣眾中廣泛進行一次社會主義和共產主義前途的教育，進一步發揚中蘇兩國人民的友好團結精神，使廣大人民充分了解強大的中蘇友好同盟在加速我國建設和保衛和平事業中的偉大意義，中蘇友好協會總會決定從十一月七日到十二月六日在全國範圍內舉行「中蘇友好月」。各地團委應動員全體團員及青年羣眾積極參加這次「中蘇友好月」的活動，使他們受到一次很好的教育，並學習蘇聯青年建設祖國的光輝榜樣，努力掌握文化科學知識，積極參加祖國的建設事業。各地團委應執行中蘇友好協會總會關於舉行「中蘇友好月」的通知，參加當地「中蘇友好月」的籌備工作；並根據當地中蘇友好協會關於「中蘇友好月」的實施計劃，擬定自己的工作計劃，動員團員和廣大青年參加各種集會，如慶祝會、講演會、座談會、蘇聯電影晚會、與蘇聯代表或專家的聯歡會等。凡訪問過蘇聯的團的幹部、團員、少年兒童隊員，更應以親身的見聞宣傳蘇聯社會主義和共產主義建設成就與蘇聯人民對中國人民的友好，如作報告、寫文章，或參加其他活動。各地團報、團刊，在十一月初均應以關於蘇聯建設成就及中蘇友好的宣傳為中心內容。各地團的組織並應協助各地中蘇友好協會擴大鞏固和發展其組織。

出席和平會議的各國工會代表電法政府

強烈抗議無理逮捕勒里普

〔新華社北京十九日電〕出席亞洲及太平洋區域和平會議的各國工會工作者和世界工會聯合會亞澳聯絡局委員桑頓，於十四日聯名致電法國總理比內，抗議法國政府無理逮捕法國和平戰士、工人領袖勒里普。原電如下：

我們，參加亞洲及太平洋區域和平會議的工會代表，強烈抗議你的政府逮捕法國總工會總書記、世界工會聯合會副主席勒里普的無理行爲。非常明顯，你所提出的勒里普的唯一罪狀，就是他是一個和平擁護者。爭取和平並不犯罪，因此我們要求你立即下令釋放這位傑出的工會領袖並停止迫害和平運動。

桑頓（世界工聯亞澳聯絡局）
劉寧一（中華全國總工會）
楊白霆（越南總工會）
蘇波德·班納吉（印度工會大會）
達拉·杜達（印度孟加拉省工會大會）
德錫爾瓦（錫蘭工會大會）
沙爾瑪（印度勞工協會）
賽倫·鮑爾（印度拔佳鞋廠工會）
昌·希卡杜維克（全錫蘭碼頭工人工會主席）
希·加·蘇·拉特那維拉（錫蘭總工會）
頓·菲·古納瓦地尼（全錫蘭碼頭工人工會）
艾弗萊姆·羅德迪古艾玆（尼加拉瓜統一建設委員會）
費利普·桑切斯（墨西哥）
艾利亞·第·梅希亞（洪都拉斯）
維克托·鮑迪斯塔（哥倫比亞科地馬加地方農民聯盟）
萬徒拉·普恩提斯（哥倫比亞獨立工人聯盟）
道·布·哈特（澳大利亞建築工作者協會）
旦·卡斯塔尼達（薩爾瓦多成衣工人聯盟）
桑姆加塔桑（錫蘭總工會副主席）
諾埃爾·塔斯克（新西蘭鐵路職工聯合會）
頓·蘇森（新西蘭電車工會）
阿歷·麥克高千（新西蘭西海岸礦工）
斯丹利·列迪卡（新西蘭鐵路職工聯合會）
法蘭克·奈伯（新西蘭海員）
馬爾約科（全印尼總工會）
杜平（印度尼西亞石油工人聯盟）
馬西斯（印度尼西亞林業工人聯盟）
譚巴那哇（印度尼西亞種植園工人）
宇巴迎（緬甸工會大會）
郭德佩（緬甸工會大會）
德欽頂敏（緬甸工會大會泰拉華第分會）
吳欽貌（緬甸）
德欽巴瑞（緬甸農民組織）
鄭丕達（緬甸工會大會）
金子健太（日本）
玄勳（朝鮮職業總同盟委員長）
小澤青（全日本產業別工會會議）
兒島博基（官廳工會協議會）

歐洲人民聲援法國工人反迫害鬥爭

國際民主法協電法國政府要求釋放勒里普

〔新華社北京十九日電〕歐洲各國人民繼續聲援法國工人階級的反迫害鬥爭，抗議法國政府無理拘禁法國總工會總書記、世界工會聯合會副主席勒里普。

自由德國工會聯合會全國執行委員會寫信給法國總工會，表示兄弟的聲援說：「德國工人階級深信：全世界工人階級的團結力量一定能夠迫使法國政府釋放勒里普。自由德國工會聯合會全國執行委員會同時就迫害勒里普的暴行向法國政府和聯合國組織提出猛烈抗議。」

意大利總工會書記處通過一項決議，要求立即釋放勒里普及其他被捕的法國工會工作者，並且對法國無產階級爭取自己權利的鬥爭表示兄弟的聲援。這個決議已經送交法國駐意大利大使館和法國總工會。

在比利時首都人民抗議北大西洋侵略軍最高司令李奇微到達的羣衆大會上，比利時共產黨中央委員會書記特爾維發表演說，號召比利時人民堅決要求立即釋放勒里普以及法國共產黨和民主組織的領袖們。隨後大會通過了致法國政府的電文，抗議逮捕勒里普和法國其他愛國者。

〔新華社北京十九日電〕塔斯社布魯塞爾十七日訊：國際民主法律工作者協會打電報給法國國防部長普利文和軍事法庭偵察庭法官米歇爾，抗議逮捕法國總工會總書記勒里普。電文說：「這次逮捕顯然侵犯了民主權利，並且違背了人民的和平願望。勒里普必須立刻予以釋放。」

害的旅程和各種阻撓來參加會議的，這證明他們具有這樣的意志和決心，要組成一個反對侵略、反對戰爭的人民聯合陣線。

「我知道，我們不能光靠開會來制止戰爭，但是無疑地這次亞洲及太平洋區域和平會議已經使得戰爭販子在人民中間更加孤立了。這就是和平會議

我民主青聯電比內政府

抗議迫害法國青年領袖

〔新華社北京十九日電〕中華全國民主青年聯合總會在十八日打電報給法國政府總理比內，抗議迫害法蘭西共和青年聯盟書記勞倫、杜科朗（前譯蓋杜科朗）、巴依奧（前譯貝婁脫）等人。電文說：「中國青年對於法國政府這種破壞民主權利、鎮壓和平運動的卑劣行爲，表示無比的憤怒。我們特地提出嚴重抗議。我們要求法國政府立即釋放被捕的法國青年和平戰士。」

印度和平代表高文德·薩海

盛讚新中國成就

〔新華社上海十七日電〕在滬訪問的印度和平代表、前國大黨領袖、北方省立法議會議員高文德·薩海於十七日在滬舉行記者招待會，敘述了他對新中國的觀感。他說：「拿破崙曾經說過：中國是睡着的巨人，假如他醒了，那末整個世界都要震動。拿破崙的恐懼，現在已經成爲現實，中國已經醒來，整個世界也因此而震動，整個世界人民都被新中國吸引住了。現在偉大的事業正在新中國進行着。

「我深深地被你們的現實主義的精神所感動，你們的領導者是忠心地信任人民，人民也很好地回答了領導者的這種信任。新中國的人民已經用一種新的人生觀代替了舊的思想，我深深地被你們的各種羣衆運動所感動，這一切運動，發揮了無窮盡的人類的力量，爲人類的和平事業作了很好的努力。新中國的未來是美好的，我羨慕你們在新中國成立以來短時期內所獲得的偉大成就，我將帶着新鮮的思想回到印度去。

「在新中國，凡是我所到的地方，人民都洋溢着熱情，充滿着新的希望，他們都用笑容可掬的可親的樣子接待我，這深刻地表現了中印的友誼。

「這次亞洲及太平洋區域和平會議是有歷史意義的事件，三十七個國家的代表，很多是通過了艱

一致深信印度將始終和中國並肩地反對侵略、保衛和平。我們回到印度之後，一定要盡我的力量使印度的人民確立起對和平的信念，並且告訴他們和平和戰爭的經濟體系的不同之點：和平的經濟體系是引導人民建立更多的和平建設，從而使人類生活過得更美好；而戰爭的經濟體系將使人民陷於貧困、饑餓與死亡。」

印度代表八人過穗返國

〔新華社廣州十八日電〕出席亞洲及太平洋區域和平會議的印度代表阿卜杜勒·阿勒姆、蘇朱斯利·查托巴達雅夫人、布立志·拉志·吉索爾、奧巴代亞、班佳葉·阿查里亞夫人、卓金德拉·庫瑪·班那吉、馬高拉爾·巴立克、阿爾文德·梅達博士一行八人，於十七日下午由上海到達廣州，並於當晚乘車離廣州經深圳、香港返國。前往歡迎、歡送的有中國人民保衛世界和平委員會廣東省分會副主席張文，廣州市分會副主席張醁村，祕書長饒彰風等多人。代表們離廣州前曾訪問了廣州市郊區農村。

真理報連日以顯著地位

刊載和平會議文件

〔新華社莫斯科十八日電〕真理報連日以顯著地位刊載亞洲及太平洋區域和平會議文件：十五日刊載致聯合國書。十六日刊載告世界人民書和關於朝鮮問題、關於加緊爭取五大國締結和平公約運動等決議。十七日刊載關於擁護召開世界人民和平大會，關於日本問題、關於文化交流等決議。十八日刊載關於經濟交流問題、關於民族獨立問題、關於建立亞洲及太平洋區域和平聯絡委員會等決議。

朝鮮和平代表團抵平壤

〔新華社平壤十九日電〕出席亞洲及太平洋區域和平會議的朝鮮代表團在韓雪野團長率領下，已在十八日返抵平壤，受到平壤各界人士的熱烈歡迎。代表團副團長鄭聖彥仍暫留北京。

朝鮮代表們盛讚亞洲及太平洋區域和平會議所取得的巨大成就，並感謝中國人民的熱烈歡迎和親切招待。代表團即將向全朝鮮人民報告和廣泛傳達和平會議的意義、經過及其巨大勝利成果。

各國和平代表參觀京郊農村

對充滿生氣的各種新鮮事物深爲感動

〔新華社北京十八日電〕出席亞洲及太平洋區域和平會議的三十多個國家的代表，在十六日分別參觀了北京近郊土地改革後的十七個農村。代表們在這些村莊裏參觀了許多學校、合作社、農業互助組和農民家庭。到處都受到男女農民和其他農村居民無限熱情的歡迎。代表們都深深地爲充滿了蓬勃生氣的新中國農村的各種新鮮事物所感動。

土地改革後的農村的生產和勞動互助組織的巨大發展，引起了代表們的極大注意。日本代表團的九位團員在豐台區的黃土崗村會晤了著名的農業勞動模範殷維臣。他熱情地向代表們介紹了他領導的生產合作社的情況。黃土崗村現在有百分之七十的農民都參加了互助組和農業生產合作社。今年全村收穫了二萬三千石玉米，比一九四九年收穫的七千三百石超過兩倍以上。殷維臣生產合作社得到了最好的收穫，每畝地收穫了十石多玉米。合作社每畝地收穫了土豆五千一百多斤，但別的農民才收穫二千七百斤。代表們聽到這些成就，好幾次站起來熱烈鼓掌。殷維臣還引導代表們參觀了合作社耕種的土地，在一大片栽種白菜的田裏，互助組的白菜長得比單幹的農民好，但最引人注意的卻是殷維臣生產合作社的一壟壟整齊肥壯的綠油油的大白菜。代表們都連聲稱讚不已。西郊大鐘寺村勞動模範狄桂林去年每畝田收穫了四百七十斤棉花，今年每一畝田預計要收穫六百多斤。來自墨西哥的農民領袖阿爾伯托·洛埃拉、胡阿利茲和拉沙羅·盧比奧·費利克斯在訪問大鐘寺的時候，詢問了狄桂林互助組的組織，並熱情地和互助組的組員們一起到田裏去摘棉花。哥斯達黎加和薩爾瓦多等國的代表極感興趣地參觀了六郎莊的電機抽水井和電動糶米機。史佛蘭姆·維亞斯請勞動模範張德全介紹增產方法，並向他索取了一些茄子的種子準備帶回印度去。

翻身農民的幸福生活以及歡愉的中國兒童的笑容，給了代表以難忘的印象。在小紅門村翻身農民劉慶源的家裏，劉慶源請美國和加拿大代表參觀他在解放後添置的新衣物，棉襖是新的、被子是新的，還有皮襖等衣服也都是新的，他連聲地說：謝謝毛主席，我們翻身了。加拿大代表馬肯輯請他拍了一張照片，另一位代表感動地說：遺憾的是照片祇能照出他的形象，不能照出他歡樂的心情和幸福的生活。從十一歲起就給地主打長工的翻身農民田德常，向日本代表們敘述了他的父親怎樣像「白毛女」裏的楊白勞一樣被地主逼死的悲慘故事，接着他又喜笑顏開地指着土地改革中分得的五間西式大北房，談起今天的幸福生活。日本代表團代理團長中村篤右衛門爲之感動得流下淚來。錫蘭代表團團長達馬拉塔納法師看着八角村小學裏歡樂地跳着唱着的孩子們，感慨地說：錫蘭也有學校，但只有這裏的兒童是幸福的。祇有在和平的日子裏，才能建設這樣幸福的生活。

來自哥倫比亞、厄瓜多爾和秘魯等國的代表們，和石景山區田村的農民作了一次極熱情的聚會。在整潔的街道上，歡呼着「和平萬歲」的人們擁向剛下車的代表。隨着熱烈的歡迎掌聲，在這些遠方來的和平戰士休息的教室裏，桌上放着四年級小學生王蘊泉做的一隻板紙小馬，屋子中間還掛着小學的工友在連夜趕做的禮物，一個象徵着各國人民大團結的地球儀模型。當小學校長介紹了這兩件禮物後面的動人的故事時，幾個代表在歡呼聲中衝出屋子去，到外面去找尋這個熱情的小主人。哥倫比亞代表巴約納從人羣中找到了王蘊泉，他用熱情的擁抱和親吻表示他的感謝，並從身上取下一個和平紀念章給王蘊泉佩上。最後，在廣場上，一個代表彈起了六弦琴，中年的厄瓜多爾代表、女律師雪爾伐揮動着彩色的手巾，與大學教授卡貝薩斯跳起了厄瓜多爾的民族舞蹈，好幾個代表接着也參加到熱情的舞蹈中，站在一傍的人們有節奏地鼓掌相和，音樂聲、掌聲和歡呼聲響成一片。

中國國際貿易促進委員會與和平代表座談各國對外貿易情況

我宗教界人士、新聞工作者和法律工作者亦分別與各國和平代表舉行座談

〔新華社北京十七日電〕出席亞洲及太平洋區域和平會議的各國代表約七十人，十七日和中國國際貿易促進委員會舉行座談會，交換各國對外貿易情況。列席和平會議的法國代表柏蒂將軍和國際新聞工作者協會代表道萊依西也參加了座談會。

〔新華社北京十八日電〕我國天主教和基督教人士於十八日在北京分別與出席亞洲及太平洋區域和平會議的各國天主教徒和基督教徒代表舉行座談會。

天主教徒座談會在中國天主教北京教區北堂舉行。出席座談會的有智利、哥倫比亞、哥斯達黎加、厄瓜多爾、墨西哥等五國的代表。中國天主教北京教區副主教李君武、北京市天主教革新委員會委員謝斯俊、北堂神甫朱雅山、若瑟院修女衛秀貞等，介紹了解放三年來在人民政府的保障宗教信仰自由的政策下中國天主教北京教區的一般情況，以及中國天主教徒保衛和平的熱情，並回答了代表們提出的關於中國天主教的問題。

出席基督教徒座談會的有加拿大、印度尼西亞、美國等四國的代表，以及中國基督教抗美援朝三自革新籌備委員會主席吳耀宗、華北基督教公理會牧師王梓仲、重慶神學院院長陳崇桂、燕京宗教學院代理院長蔣翼振等。中國基督教徒的代表們在會上介紹了解放三年來，中國基督教徒根據中國人民政協共同綱領的規定享受到充分的宗教信仰自由以及中國基督教內部進行自治、自養、自傳的「三自革新」運動的情況，並答覆了代表們提出的問題。

〔新華社北京十八日電〕參加亞洲及太平洋區域和平會議的十五個國家的新聞工作者，十八日和中國新聞出版印刷界人士舉行座談會。座談會由中國新聞出版印刷工會籌備委員會主任范長江主持。會上，各國新聞工作者對新中國新聞出版印刷事業提出若干問題，由中國新聞出版印刷界人士分別予以答覆。會上全體曾對資本主義國家內因努力和平事業而遭受迫害的新聞工作者起立致敬。

又電：出席亞洲及太平洋區域和平會議的各國代表約三十人，十八日和中國法律工作者舉行座談會。座談會由中國政治法律學會籌備委員會副主任沈鈞儒主持。沈鈞儒在會上介紹了新中國的人民法律工作，並對各國代表提出的關於新中國司法工作的問題作了答覆。

中緬友協歡宴緬甸和平代表團

〔新華社北京十七日電〕中緬友好協會會長鄭振鐸、副會長錢偉長於十七日在北京設宴招待出席亞洲及太平洋區域和平會議的緬甸代表團團長德欽哥都邁、副團長吳乔印及團員二十餘人。

應邀出席的還有緬甸駐我國大使館三等秘書吳陶、査理辟魯，隨員吳廷倈。

應邀出席的還有：出席亞洲及太平洋區域和平會議的中國代表馬寅初，世界和平理事會理事梅汝璈，中國人民大學校長吳玉章，北京農業大學校長孫曉邨，北京師範大學校長陳垣，北京大學副校長湯用彤，清華大學教務長周培源，中央民族學院副院長費孝通，中印友好協會會長丁西林，中緬友好協會的理事及文藝界、科學界代表等四十餘人。

我國中央人民政府外交部辦公廳主任王炳南、亞洲司司長陳家康，文化教育委員會對外文化聯絡事務局局長洪深也應邀出席。

鄭振鐸會長致詞祝賀緬甸代表團在亞洲及太平洋區域和平會議這一東方和平運動的偉大創舉中所作的貢獻。鄭振鐸會長說，廣大中國人民與緬甸人民今天在保衛和平的事業中，有着共同的迫切願望，這將使我們兩國人民的團結繼續加強，對遠東和平運動作出更大的貢獻。

德欽哥都邁團長在致答詞中，強調緬甸和中國人民的團結對於保衛世界和平事業所能作的巨大貢獻，希望緬、中兩國人民團結起來爭取世界和平，亞洲各國人民團結起來爭取世界和平。

宴會自始至終在友好的空氣中進行。

朝鮮戰爭和停戰談判

（時事學習提綱）

（一）十月二十五日是中國人民志願軍出國作戰兩周年。兩年來中國人民志願軍和朝鮮人民軍並肩作戰，取得了偉大的勝利。這一偉大勝利主要表現在以下三方面：

（1）一九五〇年十月二十五日至一九五一年五月二十一日，經過五次大的戰役，將美國侵略者從鴨綠江邊一直打退到「三八」線附近，解放了北部朝鮮，並且使戰線在「三八」線附近穩定下來。

（2）從一九五〇年十月二十五日至今年九月底，斃、傷、俘敵人在六十三萬人以上，其中包括美國侵略軍二十八萬人以上。敵人的損失總數等於第一次世界大戰美軍損失總數（三十三萬多人）的近兩倍，等於第二次世界大戰美軍損失總數（九十二萬多人）的三分之二以上。單只美軍的損失，也已接近第一次世界大戰美軍損失總數，並接近第二次世界大戰美軍損失總數的三分之一。美軍的損失已達其現有全部陸軍（一百五十萬人左右）的五分之一稍弱。此外，美軍還損失了大量飛機，自去年五月至今年九月底，我軍擊傷、擊落的美國飛機即在七千架以上。從這些數字，就可以知道美國侵略者在朝鮮戰爭中的損失是多麼慘重。

（3）粉碎了美國侵略者對中朝人民所進行的滅絕人性的細菌戰。美國侵略者原來企圖以大規模的細菌戰來危害中朝人民，以挽救其戰場上的失敗，但美國侵略者的這一企圖結果也被粉碎了。

（二）朝鮮反侵略戰爭勝利的偉大意義是：

（1）粉碎了美國侵略者滅亡朝鮮的狂妄計劃，保衛了朝鮮民主主義人民共和國的獨立。

（2）粉碎了美帝國主義企圖經由朝鮮進攻我國大陸的狂妄計劃，保衛了我國的安全，從而保障了我們國家經濟恢復工作和各項改革工作的順利進行和迅速完成。

（3）侵朝戰爭實際上是美帝國主義世界侵略計劃的一個重要組成部分，因此，我們在朝鮮戰爭中的勝利，就打亂了美帝國主義在全世界的侵略部署。

（4）朝鮮戰場上的事實有力地證明了：美帝國主義不但必須打敗，而且是可以打敗的。因而戳穿了美國紙老虎，打落了它的威風，鼓舞了全世界一切愛好和平的人民，增強了他們鬥爭的信心和決心。朝鮮戰場上的事實也促進了美國人民的覺悟，美國人民已日益認識到美國政府的侵略政策是完全違背美國人民的利益的，執行這種政策只能給美國人民帶來災難，因而使美國人民逐漸增強了對這一政策的反抗。

（5）美帝國主義既然把它的主要力量放在朝鮮，並且這一力量不斷地遭受重大損失，這就不能不嚴重地削弱了它在世界上其他地區的侵略力量，特別是西歐的侵略力量。這樣就擴大了它在世界戰略上的矛盾，特別是歐亞兩個戰略地區的矛盾，並且擴大了它和其僕從國家之間的矛盾，特別是和英國、法國反動政府的矛盾，同時，也擴大美國統治者和美國人民之間的矛盾。

（三）目前朝鮮戰爭的基本形勢是：

（1）戰線已在「三八」線附近穩定下來。在去年五月第五大戰役以後，敵人曾接連發動了所謂「夏季有限攻勢」和「秋季攻勢」，但都遭到失敗。此後，敵人仍不斷向我陣地發動進攻，企圖突破我軍陣地，但這些進攻遭到更加悲慘的失敗。在我軍的堅強防守下，我軍陣地屹立不動。敵人的這些「攻勢」唯一的結果只是使它自己繼續遭到重大的損失。我軍不但不斷地粉碎了敵人的進犯，而且不斷地對敵人進行了強有力的反擊，因而進一步加強了我軍的陣地。例如今年十月六日一夜間，我軍反擊部隊即佔領敵軍陣地二十一處，並殲敵兩千六百多名。

（2）我軍已愈戰愈強。事實證明，我軍已成爲有了現代化作戰的豐富經驗的既善於攻又善於守的一支不可戰勝的強大的軍隊。我軍現在已開始建立起強大的砲兵和空軍，因而進一步增強了我軍的戰鬥力。敵人已日益對我軍的砲火和防空力量感到畏懼。

（3）敵人愈戰愈弱。美軍士兵因爲侵朝戰爭的嚴重失敗和懼怕戰死，作戰意志已愈來愈低落。美軍飛機除了繼續對朝鮮和平城市進行野蠻的轟炸以外，已無力阻止我軍的運輸。這是敵人雖然十分苦惱但卻不能不公開承認的事實。

（四）朝鮮停戰談判已進行了十五個多月，但由於美方的無理拖延和破壞，朝鮮停戰直到現在仍未能實現。最近更由於美方堅持扣留我方戰俘，片面宣佈無限期休會，拒絕協商，中止談判，已使朝鮮停戰談判遭遇到新的重大障礙。

（1）美國侵略者由於自己在朝鮮戰場上的悲慘失敗，才被迫接受了停戰談判。但是美國政府是害怕對朝鮮停戰的實現的。因此，從去年七月朝鮮停戰談判開始以來，美方代表即在其政府指示下，用各種無恥的手段拖延和破壞停戰談判。這些拖延和破壞手段包括：（甲）在會中提出和堅持各種無理要求，如在討論確定雙方軍事分界線的問題時，要求將分界線劃入我方陣地，強佔我方一萬二千方公里土地；在討論實現停戰的具體安排和監督問題時，要求在停戰後派遣軍事人員對我方後方進行陸上和空中的視察，並干涉朝鮮內政，限制朝鮮修築飛機場等。（乙）在這些無理要求不被接受時，即片面宣佈休會和實行逃會，以拖延和破壞談判。（丙）不斷破壞中立區協議，如砲轟和用飛機侵犯、掃射會場區，殺害會場區我方軍事警察，襲擊我方代表團車輛，企圖用這些辦法威脅我方。（丁）在會外，不斷施用所謂「軍事壓力」，企圖壓迫我方屈服，並進行滅絕人性的細菌戰，轟炸鴨綠江水豐發電站，濫炸朝鮮和平城市，野蠻屠殺我方被俘人員等。所有這些行動，都清楚地暴露了美國帝國主義者的卑劣、無恥和野蠻的兇惡本性。

（2）我方的態度則和美方完全相反。我方在談判中始終以最大的努力和耐心誠意謀求朝鮮停戰的實現。正是由於我方的堅持努力，才打破了美方的無理阻撓，使停戰談判的絕大部分議程都獲得了完全協議，並使全文六十三款的停戰協定草案全部達成協議，其中包括關於俘虜問題的九款協定。如果不是美方在俘虜問題上橫加阻撓，朝鮮停戰早就可以實現。

（3）戰俘問題從去年十二月開始討論，到現在已十個多月了。我方在這一問題上始終遵照一九四九年日內瓦戰俘待遇公約的原則和國際慣例，主張在停戰後雙方將收容的全部戰俘盡速予以釋放和遣返，以便他們能早日回家過和平生活。按照我方所提出的這一公平合理的原則，戰俘問題本可順利解決。甚至美方也覺得沒有理由對此原則加以反對，以致不得不在停戰協定草案第五十一款、第五十二款和第五十四款即明確作了這樣的規定。但美方始終堅持其所謂「自願遣返」的荒謬原則，企圖以此爲藉口大批扣留我方被俘人員，強使他們充當李承晚和蔣介石匪幫的砲灰。美方這一荒謬主張是完全違反日內瓦公約和文明人類的國際慣例的。美方爲了堅持這一荒謬主張，捏造出我方被俘人員「寧願自殺也不願遣返」的違反人類常識的荒唐無稽的無恥謊言。但這些謊言也早已爲我方被俘人員英勇反抗美方強迫甄別和要求返回祖國懷抱的一連串事實所徹底揭穿了。

（4）今年十月八日，我方爲了打破美方的無理阻撓，推進停戰談判，以實現停戰，在雙方代表團大會上又一次提出了一個遣俘新方案。這個方案根據全部遣返雙方戰俘的原則，規定：在停戰協定生效後，雙方全部戰俘一律送至非軍事區內交給對方加以接管，然後經由雙方紅十字會聯合小組訪問，保證這些戰俘回家過和平生活，不再參加朝鮮戰爭，然後再根據我方早已提出的按照國籍、地區分類的原則，在中立國視察小組觀察之下，進行分類和遣返，即：中國人民志願軍和聯合國軍的被俘人員，必須全部遣返；朝鮮人民軍和南朝鮮軍，家在收容一方地區者可不必遣返，其他則必須全部遣返。我方這一方案採取了九月二十八日美方提案中的任何形式方面的變動，這表示我方對對方方案中的任何一點合理成分都願加以鄭重考慮和採納。這是我方對於促成朝鮮停戰的重大努力。但美方對我方這一合理的方案根本拒絕討論，並以哀的美敦書的狂妄方式，片面宣佈無限期休會，一直到我方接受美方九月二十八日所提出的仍然堅持「自願遣返」即扣留我方大批戰俘的無理方案的時間爲止。美方這種蠻橫無理的行動和我方對待美方方案的鄭重態度正成一鮮明對照。朝鮮停戰談判就這樣被美方無理的片面行動所中斷了。

（5）美方代表團在十月八日雙方代表團大會上的中止談判的片面行動，進一步暴露了美國政府拒絕和平和企圖擴大戰爭的惡毒陰謀。美方這一行動之所以恰恰發生在聯合國第七屆大會召開的前夜，就是爲了便於美國政府在聯合國大會上對聯合國其他國家施用壓力，強使他們同意美國政府破壞停戰談判和擴大戰爭的計劃。美國的通訊社已公開披露了美國政府的這一可恥的計劃。美國政府之所以對戰爭比對和平更有興趣，就是因爲它要藉此繼續製造緊張局勢，壓迫其僕從國家加緊擴軍備戰，以便不斷增加美國的軍火商的超額利潤。

（五）在這種情勢下，我們對朝鮮問題的態度是很明白的：我們絕不會爲美方的任何無理威脅所嚇倒，絕不在美方的無理要求下屈服，我們將無情地消滅膽敢向我們進犯的侵略者；同時，我們將繼續堅守我們所一貫遵循的和平解決朝鮮問題的立場。我們將繼續力謀按照國際公法和慣例、在公平合理的基礎上實現朝鮮停戰，並在朝鮮停戰後繼續爲撤退在朝鮮的外國軍隊，以實現朝鮮問題的和平解決而奮鬥。只要美方還不敢最後破裂停戰談判，只要繼續停戰談判還有可能，我們就要繼續堅持進行停戰談判。金日成、彭德懷兩將軍已於十月十六日致函克拉克，要求：美方立即停止美方代表團中止停戰談判的無理行動；根據國際慣例、日內瓦公約及雙方已達成協議的朝鮮停戰協定草案實行全部遣俘；並根據朝鮮停戰協定草案，迅速實現朝鮮停戰。這是我方爲堅持繼續進行停戰談判的又一重大努力。我們這樣做，是完全符合於全世界一切愛好和平的人民的願望和利益的。我們在這一鬥爭中將獲得全世界一切愛好和平的人民的支持，而美國政府窮兇極惡、獨斷橫行的結果，只能引起世界人民，包括愛好和平的美國人民的堅決反對，使它自己更加陷於孤立。最近由三十七個國家的代表參加的亞洲及太平洋區域和平會議所一致通過的關於朝鮮問題的決議，就是生動的證明。美國政府破壞停戰談判的無理行動，也已經引起它的僕從國家政府的不滿，更加擴大了美國政府和他們之間的矛盾。這些就是我們爲爭取實現朝鮮停戰、爭取朝鮮問題的和平解決的有利條件。爲着達到朝鮮問題的和平解決，我們必須繼續大力支持中國人民志願軍和朝鮮人民軍，隨時給予進犯的敵人以更大的打擊，藉以迫使美國政府改變破壞朝鮮停戰談判的政策，迫使它接受和平。（抗美援朝專刊稿）

日本十六個工會煤礦工人舉行無一定期限罷工

〔新華社北京十九日電〕東京消息：日本煤礦工會所屬的十六個工會由於資方拒絕接受工人增加工資的要求，從十七日起，宣佈舉行無一定期限的罷工。

在此以前，該工會曾在十三日和十四日兩天舉行過一次四十八小時的罷工，要求資方提高工人工資。參加罷工的有礦工二十四萬人，罷工使日本煤產量每日減少十萬噸。

越南人民軍開展游擊戰

大量殲滅法軍有生力量

〔新華社北京十八日電〕自從越南人民軍總司令武元甲於九月二日越南國慶日號召敵後區越南人民發展游擊戰後，越南人民部隊進行的游擊戰日益擴大，大量殲滅侵越法軍的有生力量。據越南通訊社消息，僅在九月十八日一天，越南人民部隊在襲擊朱和華和北越兩個法軍據點的戰鬥中，便殲滅了法軍三百人以上。

越南人民武裝在襲擊北越南定省法軍據點萊苦一役中，殲滅了法軍三十人，同時並於截擊自裴朱開往增援的法軍的戰鬥中，打死、打傷了法軍上尉以下官兵五十六名，俘擄了法軍七十四名，繳獲了[illegible]口徑迫擊砲十一門、機槍五挺、衝鋒槍十支、步槍五十二支以及其他軍用品一大批，並擊毀了法軍軍車三輛。

九月十八日晚，越南人民軍在中越平順省襲擊了設有集中營的法軍據點，在一小時許的戰鬥中，摧毀了法軍陣地以及集中營內外的瞭望塔十三座，擊斃了法軍一百人，俘擄了四十八人，繳獲了迫擊砲一門、機槍六挺、衝鋒槍十一挺以及大量步槍、彈藥和文件。

越南人民並在法軍後方大規模地破壞侵越法軍的交通線。甚至盤踞在離河內不到五十公里的海陽省天內等處據點的法軍，也需依賴空投供應。

左圖是前蒙古人民共和國總理喬巴山夫人（右第三人）參觀我國工業展覽會中的萬能銑床。（右第一人爲陪同參觀的我展覽會工作團團長羅靜宜。）（新華社記者　牛畏予攝）

烏蘭巴托我國工業展覽會勝利閉幕

我駐蒙大使代表中央人民政府將全部展品贈給蒙古政府

〔新華社烏蘭巴托十九日電〕參加「蒙中友好旬」的中國工業展覽會已於十六日在蒙古人民共和國的首都勝利閉幕，我駐蒙大使吉雅泰並代表我中央人民政府將展覽會的全部展品贈給蒙古人民共和國政府。

閉幕典禮與贈送儀式同時舉行。參加閉幕典禮的有：蒙古人民共和國大人民呼拉爾主席團主席布曼增迪，蒙古副總理蘇蘭扎布、遵達爾、沙拉普，蒙古人民革命黨中央委員會書記蘇荣巴馬、外交部副部長扎姆宗倫—桑布及政府各部門首長各羣衆團體負責人和烏蘭巴托市勞動者小呼拉爾主席巴格等共三百餘人。

參加閉幕典禮的還有朝鮮民主主義人民共和國駐蒙古大使金龍鎮、蘇聯駐蒙古大使館臨時代辦諾維克夫及各使館人員。

我國駐蒙古大使吉雅泰在閉幕會上講了話。他首先代表我國政府和工業展覽工作團的全體人員感謝蒙古政府和人民對於展覽會的大力幫助。吉大使接着說：爲了感謝我們朋友的關懷，交流生產建設的經驗，並作爲中國工人階級對「蒙中友好旬」的獻禮，中華人民共和國政府決定將這個工業展覽會的全部展覽品贈送給蒙古人民共和國政府。

吉雅泰大使講話畢，舉行贈送儀式。吉雅泰大使把飾有緞面和紅綢彩帶的工業展覽會二千八百六十種展品的清冊送交蒙古副總理蘇蘭扎布，蘇蘭扎布接受展品清冊後致謝詞。他在敘述工業展覽會的成就後，代表蒙古人民共和國政府和人民對我國政府的贈予表示衷心的感謝。

在人民民主國家裡

德國來比錫大學東方學院擴充院址

國際著名的來比錫大學東方學院（其中有著名的漢學家如加布倫玆、康拉迪及其他教授執教）最近搬到一個較大的院址。這個新院址更適合於發展中的德中兩國友誼和有關的科學與研究工作的日益增長的要求。

著名的漢學教授、薩克森科學院院士、現任東方學院院長的厄克斯博士說：由於政府的關心，研究中國、蒙古、日本和泰國等國的語言、歷史、藝術史、哲學和有關問題的工作都可以在比以前順利得多的條件下進行了。

中國駐德意志民主共和國外交使團團長姬鵬飛致電祝賀東方學院在促進德中兩國間的友誼和科學合作方面獲得巨大的成就。〔新華社〕

波蘭出版許多中國書籍譯本

波蘭在一九五〇年和一九五一年出版了許多中國人民領袖和作家所著的書籍和文章的波蘭文譯本，其中有毛主席的「在延安文藝座談會上的講話」、「中國革命戰爭的戰略問題」、「實踐論」，朱德總司令的「中國人民是怎樣獲得勝利的」，劉少奇副主席的「論國際主義與民族主義」，宋慶齡副主席的「新中國向前邁進」，高崗副主席的「東北的經濟發展」，胡喬木同志的「中國共產黨的三十年」，魯迅的「故鄉」，中國詩集、小說集，郭沫若的「新中國的文化和教育」，茅盾的小說集，老舍的「趙子曰」，丁玲的「太陽照在桑乾河上」，趙樹理的「李有才板話」、「李家莊的變遷」及小說集，劉白羽的「戰友」、「無敵三勇士」及故事選集，蕭乾的「土地回了家」，草明的「原動力」。其他還有「中國經濟的勝利」、「七億人民爲和平而鬥爭」、「辯證唯物論是中國共產黨的有力武器」、「中國人民解放軍」、「中華人民共和國婚姻法」等。發行數自三千至五萬冊不等，在波蘭讀者羣中很受歡迎。〔華沙通訊〕

捷克工人學習中文

捷克斯洛伐克各工廠在工會領導下已有二千七百五十個工人俱樂部，包括戲劇、朗誦、歌唱、音樂、舞蹈、電影、攝影、奕棋和許多其他遊戲小組。

有些工人俱樂部已獲得顯著的成績。工人們利用俱樂部交換經驗和知識，以便實際應用。維特科維切的煉鐵工廠工人俱樂部包括三十四個組，每一個工人可以自由參加一個對他自己最合適的小組。有一個組是東方友誼組，參加這組的工人有一百多名，其中有許多工人正在學習中文。

建設工人圖書館也是工人俱樂部活動之一。僅斯洛伐克就建立了一千二百六十個工人圖書館，其中六百五十個是設在工人俱樂部裏。〔布拉格通訊〕

羅馬尼亞大學生人數等於戰前兩倍

羅馬尼亞各大學和各研究所正在籌備開學的新學年，將在國內高等學校求學的約有六萬人，差不多相當於資產階級地主政權下的學生人數的兩倍。

在一九四四年以前，羅馬尼亞只有九個關於工業和技術方面的學科。現在有三個工藝研究所和十三個其他高等技術學校，有三十六個學科訓練冶金專家們，造船專家們，採礦專家們，石油工作者和其他專家們。

此外並有兩個計劃和經濟研究所及農業研究所。在布加勒斯特，克羅什，雅西和庭密桑拉已經開辦了訓練教師的高等師範學校。〔新華社〕

布加勒斯特一所學校的學生宿舍

廠盤
文具　橡膠品　宏興橡膠廠　永豐橡膠廠　南洋橡膠廠　大陸橡膠廠　三聯橡膠廠　三馬牌車胎　大中華橡膠廠　裕合橡膠廠　顏料
東升顏料廠　冀北染料廠　同豐染料廠　化工　藥品　德迪氏藥廠·三魚牌　廣輝發行　仁人製藥社　濟西製藥廠
共和製藥廠　廣平製藥廠　五一製藥廠　張用龍藥房　百貨　牛牌牙膏　電工　中央電器公司　日月牌電燈泡

本報邀棉織印染工業技術參觀團團員座談到上海青島參觀的收穫

一致認爲此行在技術上收穫很大 決大力加以推廣

【本報訊】本報於十月十日邀請赴上海等地學習技術歸來的津市棉織印染工業技術參觀團團長王慶和（工商聯委員、針織業公會主委、偉達針織廠廠長），副團長阮爾達（工商局）暨部分團員舉行座談會。工商局代表劉文田同志應邀參加。出席座談會的團員共二十人：宋雲漢（天津針織廠車間主任）、仇同倉（天津針織廠業務科職員）、趙述仲（機織印染二分廠工程師）、王慶鈺（天津針織廠漂染部工長）、章洛守（私營偉達針織廠技師）、艾玉斌（私營大新織布公司技工）、宗振儀（私營華光染廠技師）、張彬儒（天津機織印染總廠生產管理科副科長）、龔波滔（機織印染一分廠副廠長）、王文華（花紗布公司）、馮倫璋（花紗布公司）、周振清（棉製品產銷指導委員會）、李國禮（工商聯）、孫漢增（織染業公會、利豐恒工廠經理）、張先周（石家莊義和信染廠廠長）、趙次雲（利和公司技師）、楊清庭（瑞興源記織染廠廠長）、魏世禮（利民工廠經理）、李得民（同大染廠經理）、蕭夢周（萬新染廠廠長）。

座談會上，團長王慶和、副團長阮爾達分別對這次參觀的收穫做了總的敘述。王慶和說：我們到了上海後，上海市工商局和工商聯即邀集織染、棉織、毛巾、床單、內衣等有關行業代表及紡織工會代表交換了意見，決定了參觀日程。到各廠參觀時，各廠負責人和職工們都熱烈歡迎招待，陪着大家深入車間參觀，使人深深感到了新中國大家庭的溫暖。阮爾達說：看到了上海、青島的先進設備和先進技術後，感到天津各業是相當落後的。天津方面必須向他們學習，吸取他們的經驗，改進設備，提高技術。關於技術交流，天津過去雖然做了一些，但很不够，今後應當加強。同時，這次到上海參觀，也發現天津的技術理論水平很低，今後還應當努力學習技術理論。上海方面在檢驗產品規格質量方面都有較完備的設備和組織機構，天津過去雖然也組織過，但不健全，今後有必要建立和健全檢驗機構。阮爾達最後指出上海、青島的私營工廠生產水平高，技術好，各部門聯系好的主要原因之一，就是勞資關係正常。天津各業私營工廠要想改進技術，提高生產，今後必須進一步搞好勞資關係。他希望全體團員要以同樣的熱情，將參觀所得，在本業中大力推廣，這樣才不辜負上海方面對大家的無私的幫助。

在上海受到熱情的招待 技術上得到無私的幫助

座談會上，團員們踴躍發言，他們一致認爲這次參觀無論在政治上在技術上收穫都很大。尤其對上海方面毫無保留地公開了技術，和熱情的招待，深深都感到特別興奮。王慶和說：「從這次參觀中，深深感到人和人的距離縮短了，更密切了。」宋雲漢、仇同倉、王慶鈺、龔波滔、趙次雲等說他們在未參觀前都怕這次參觀不能給天津解決甚麼問題，恐怕上海不肯公開技術。但到了上海後，上海方面無私地公開了技術，同時，所學的東西又都能够解決天津的問題，因而消除了顧慮。宋雲漢說：「在舊社會裏，技術南北分家，同行是冤家，因此我出發前對上海工人能否將所會的技術毫無保留地告訴我們，一直很懷疑。但到了上海，才發現這個懷疑是完全不必要的，上海工人兄弟們那樣熱情教給我們技術，使我受到很大感動，這說明天下工人是一家，也進一步使我認識到全國人民在共產黨和人民政府領導下進步是很快的。」仇同倉說他到了上海看到上海職工熱心教給技術，完全丟掉了「白跑一趟」的思想顧慮。龔波滔說：過去各廠都「謝絕參觀」，兩個工廠住對門也不交流技術，技術人員之間無論多麼親熱也不談技術問題，誰要想學到技術就得花錢。這次在上海並沒有遇到這樣的情況。趙次雲說他解放前有一次到上海打算參觀工廠，費了很大勁找門路，結果所遇到的是「謝絕參觀」和「閒人止步」，後來勉強進了廠子，遇到的又是「免開尊口」。解放後一九五一年夏天，他隨土產展覽參觀團二次到上海，順便參觀了兩家工廠，待遇就好多了，但是關於技術方面的問題還不能深入追究。這次去上海參觀，情況與以前就大大不相同了。這說明經過三反、五反，技術人員經過思想改造，都認識到技術不是一人、一廠或一個城市的私有物，而是屬於人民，爲人民服務的。

保守思想妨礙生產的發展 一定要公開技術力圖改進

上海方面公開了技術，打破了團員們原有的顧慮，同時也教育了大家，使大家對交流技術、公開技術的認識也提高了。座談會上，艾玉斌、宋雲漢、楊清庭、孫漢增、魏世禮、章洛守等都指出天津方面雖然做了一些技術交流工作，但很不够，大家還是相當保守的，今後必須大力糾正。章洛守說：天津技術水平低，技術人員又保守，只求維持現狀，不求共同改進，這與上海是絕不相同的。艾玉斌說：過去聽說上海大甬業看車能力很高，一個人能看三台，我不信，這次看到了，證明了自己保守思想很嚴重。他說：青島工廠女工看台能力比天津男工高，天津不但沒有女工看大甬車的，男工都比不上她們。她們還有互助組，可以不停車通織生產，這些經驗都是天津所沒有的。龔波滔說他過去對別人到本廠參觀不重視，怕麻煩，這都是保守思想的表現，今後要加以糾正。趙次雲說通過這次參觀，應當完全丟掉過去自私的單純技術的觀點，在本業中公開技術，交流經驗。

石家莊義和信染廠廠長張先周是從石家莊來津參加參觀團赴上海學習技術的。在座談會上他批判了自己技術保守思想。他說：「我經營漂染工業已經十幾年了，到今天也談不到有什麼成績。這次到上海參觀後，才明白成績不大的原因是由於技術保守，把技術當成自己的看家寶，閉關自守，不求進步。我在高陽搞工廠時與同業不相往來，在石家莊本廠附近有一家同業工廠，開辦至今我只去過一趟。經過三反、五反，我深深感到自己的技術是落後的，產品滿足不了土改後農民的要求；政府號召我們增產節約，我們做的也不够，這次我抱着學習的目的到上海當了一次老學生。上海方面把寶貴的經驗都公開了，使我受到很大的教育。我不但上了一次技術課，還上了一次政治課，把我的保守思想打破了，今後我回到石家莊一定與同業加強聯系，把我所學的先進經驗推廣出去。」

虛心學習上海先進經驗 提高技術水平發展生產

大家在座談中都介紹了上海的先進設備和先進技術以及優良的管理方法，並與天津的做了比較。一致認爲天津的設備和技術水平是相當落後的，今後應虛心學習，迎頭趕上。

織染業大新織布廠技工艾玉斌說：上海各織染廠有稀弄停車裝置，青島方面有變位自動換梭設備，一人能看車三十多台，天津只能看兩台。上海對於機器零件也有很多改進，例如織布用的皮圈現改用竹板來代替，降低了成本，還延長了使用時間。天津對機器零件不注意，不改進，反而減少零件和裝置，使機器越來越簡陋。利豐恒工廠經理孫漢增說：上海織工分工明確，都有一套周密的檢查修理制度。天津織染業設備不如上海卻與青島差不多，但是青島工廠織華達呢每人看四台、六台車，最多的看到八台，他們七個小時的工作可以頂得上我們九、十個小時的工作。天津工人同樣有這樣的能力，但沒有發揮出來，其原因就是管理不善，各廠資方必須改進管理，依靠工人才能搞好生產。利和公司技師趙次雲說：上海毛巾是先織後漂，並用漂平機整理，這些先進方法必須學習。他說：天津人力毛巾廠技術水平都很低，工具和設備不够，自己能有織廠，漂染紗均得依靠染坊，除白色毛巾已改爲先織後漂外，色條和印花毛巾還都是染直接色先漂後織，打印用拉皮達色，整理用石頭踩或用小滾筒冷軋，因此產品質量不能提高。上海毛巾床單業目前已經廢止了加白劑，而天津方面還都用加白劑，用加白劑是爲了掩飾技術上的落後。趙次雲建議天津也應當開會研究廢止使用加白劑，以節省外滙。

針織業偉達針織廠廠長王慶和說：上海針織業生產上的改進很多，特別是零件方面，以棉毛車來說，上海各廠的針數都一樣多，因而產量和規格一致。而天津各廠的針數，不但一家一樣，而且有的一家好幾樣。上海針織業工廠通續生產的很多，天津除光道成工廠外，多數不能通續生產。這次在華北區第二屆物資交流大會上也暴露了這個缺點，外地要天津的絨衣，而我們只有甬子絨而沒有衣裳，有的廠子只能織不能染。王慶和認爲併廠合營是能解決這個問題的。

針織業的代表在座談時都認爲通過這次參觀完全可以解決天津襪子絲光花的問題。針織廠王慶鈺說：上海襪子絲光花已降到百分之一，而天津這個問題一直是很嚴重的。利民工廠經理魏世禮說天津手工襪子絲光、染色、操作和整理都是粗枝大葉，質量因而低落，通過這次參觀對小手工業的技術改進也有莫大幫助。

染整業這次參觀，最大的收穫是學會了軋染硫化藍和節省燒碱等先進操作方法。天津機織印染總廠張彬儒說：學會了軋染法和燒碱回收可以解決天津染整業很大的技術困難問題。給天津染整業開拓了一個發展的道路。同大染廠經理李得民說：他們工廠最感頭痛的是染藍布，花紗布公司工繳資定的不小，規格限的也不算過嚴，就是因爲染藍技術不好掌握，總是不敢接受加工任務。經過這次參觀，問題解決了，可以染藍布了。機織印染一分廠龔波滔也說該廠染藍布殘品多，大家都感到頭痛，這次學了軋染法就可以解決了。關於鍋爐設備和操作方面，龔波滔認爲天津方面必須向上海學習，他說他們工廠有三個鍋爐，每天只能染一千五百疋布，還感汽不够用，上海用一個鍋爐就可染一千多疋布，原因是設備好，操作好。萬新染廠廠長蕭夢周說：上海有燒碱回收設備，每疋布用碱需點七公斤，天津每疋布得用三斤左右，天津必須向上海學習，進行改進。花紗布公司馮倫璋說上海染整業的加工費不比天津高，成品檢驗卻比天津嚴，但上海工廠染布並不賠錢，原因是他們經營管理好，設備好，技術好。上海工廠重視保全，每台機器有大修小修，平常還有巡迴檢修。在管理上分工完善，重視產品檢驗制度，大廠小廠都有檢驗台，有統計記錄，有獎罰制度。華光染廠技師宗振儀認爲天津染整業必須向上海學習嚴定化驗技術。

座談會上，大家都提出今後努力的方向。第一，要把所學的技術推廣到全業；第二，進一步克服保守思想，加強技術交流工作；第三，加強技術理論的學習。他們另外還提出今後工作意見和希望：楊清庭希望政府能幫助他們提高技術，介紹一些外文技術理論的書籍。馮倫璋建議織染業聯合組織紗廠，以便做到業中生產。王慶鈺、龔波滔建議政府能組織大家到東北去學習先進的工廠管理經驗。大新工廠艾玉斌希望能把織染業各種技術名詞統一起來，以便做好技術交流工作。

把學到的經驗技術推廣到全業，以改變天津的生產面貌

座談會最後由工商局劉文田發言。他首先歡迎參觀團的勝利歸來，接着說：「我覺得大家技術上的收穫外，政治上的收穫更大。這一次有系統、有計劃與外地建立起關係來，對於我們向上海學習先進技術打下了有利的基礎，我們應當熱烈的感謝上海對我們的協助。

「具體到天津各行業的思想情況來說，這次參觀打破了很多人的保守思想，對於天津各行業的分散性、落後性、保守性有了更進一步的認識。以前我們一再提出天津各行業的『三性』，有些經理先生並不服氣。經過這次參觀，可以更清楚地認清自己的缺點，對於改進技術、提高生產，是一個非常有利的條件。

「這次參觀，時間是很恰當的，因爲在三反、五反後，大家思想都提高了一步，一九五〇年也去過，由於上海對我們的幫助很大，收穫不如這次大，這次證明我們自高自大，知道自己不行。上海那邊思想也提高了，今後怎末辦呢？政府希望『先進技術學到了，改變天津的生產面貌。』學來就要用，不僅要有決心，而且要快點積極的行動起來。

「參觀團的總結做出來以後，需分行業傳達推廣，技術研究會應以此爲中心工作，具體研究先進改進的那些，後改那些，能成立先進經驗推廣小組更好。要訂出改進計劃，有步驟的使全行業提高，條件好的廠子盡力協助研究推廣。這樣就可以逐步解決天津幾種工業產品『質次價高』的問題。大家既然學得了先進經驗，認清了自己的缺點，就要設法去克服它，這個責任已經落在參觀團的諸位同志和經理先生們身上，這個責任是重大、艱巨而光榮的。」

工商局等單位領導各業推廣參觀團學到的經驗

【本報訊】津市工商局、工商聯和棉製品產銷指導委員會爲了推廣棉織印染工業技術參觀團在上海青島等地所學習的先進技術和生產經驗，以便具體解決各行業中存在的技術問題，於十月十五日至十八日，按染整業、織染業毛巾類、針織業大甬類、織染業織布類四個產業類型舉行了四次傳達報告大會，參加的各該業公私營工廠行政負責人、經理、廠長、技師和工會代表，總共二千多人。

工商局和棉製品產銷指導委員會領導各業採取重點示範的方法，逐步推廣先進技術和生產經驗，這一工作業已開始進行。例如針織業大甬生產的改進，包括棉毛車、甬子絨、過紗車、漂染洗布、壓光等，分別在偉達、瑞興源記、天益、蒂源等廠作重點試驗改進，創造經驗，然後再向全業推廣。各業技術研究會和同業公會負責推動這一工作。

工商聯六區辦事處邀各廠經理座談 交流先進生產經驗和技術

大生化學工廠等介紹了改進技術的經過和成就

【本報訊】工商聯六區辦事處爲了推廣先進生產經驗，交流技術，鼓勵各廠改進生產，曾在本月十日邀集六區永裕恒、大力鐵工廠、建益銅廠、仁立毯廠等三十多戶經理舉行座談會。會上由大生化學工廠等經理就「五反」後的思想轉變，改善經營管理，改進生產技術各方面作了詳盡的介紹。

「五反」運動結束以後，私營工廠職工的階級覺悟和生產熱情空前提高，在生產上有了很多創造和改進，提高了產量和質量，減低了成本，提高了資方經營的積極性。大生化學工廠過去一到夏天，因爲熬出來的膠液不能凝固，所以一年之中只有七個月能進行生產。今年夏天該廠職工曾建議資方設法克服季節性的困難，但是資方卻認爲這個困難沒有辦法克服，對工人的建議未予重視。工人們並沒有灰心，經過幾個月的苦心鑽研，找出一個克服這個困難的辦法。他們設法使減壓對流蒸發器的真空度提高至六十八公分（蒸發時沸點在四十五度至五十度之間），避免了膠體過熱分解破壞黏度的毛病，因而增強了原液膠凍拉力，同時提高原液至二十六波美出鍋（溫度四十），減少了含水量，並加速冷卻以縮短凝凍時間。另外他們還加了千分之零點五至千分之一的福馬林防腐劑，以避免膠液腐蝕分解。這個新的發明克服了季節性的困難，使產量大大提高。去年全年的產膠量爲五十二噸，今年可增產一百五十噸，脫膠骨粉肥料去年的產量是二百二十噸，今年可增爲七百二十噸。

天星化學工廠職工把「紅丹粉」的質量由八十度提高到九十度以上，四座氧化爐的產量也由「五反」前的十二噸多提高到十七噸多；原來每噸成品需煤量爲三噸，現已減到兩噸。本年七月份該廠開展生產競賽以來，通過郵局徵詢方式，產品已遠銷到大連、長沙、西安、新疆等地。該廠現在已經由四座氧化爐增加到七座，原設電力十四匹半馬力現在又增了十四馬力，另外還增添了攪拌機一台，粉碎機一台，增添了工人八名。目前特字「紅丹粉」（含丹量八十五度）的月產量已達三十噸。

渠茂鐵工廠在本年八月間勞資雙方訂立了生產合同，展開生產競賽以後，鑄鐵的日產量已增加了一倍，殘品也由過去的百分之二十減低爲百分之六。該廠資方在職工的帶動下，曾派人去上海參觀，吸取先進生產經驗，還訂購了直澆管，鑄模六付，最近即可運津使用。新興鋼廠自上月十五日實行三班制後，職工已由一百四十六人增到二百三十七人，生產量提高四倍，每噸鑄鋼的成本減低了五十萬元，每噸鑄鋼秒零件成本減低了二百一十五萬元。

各廠不但在生產上有了改進和創造，而且打破了保守思想，公開了技術，使其他各廠的生產也有了改進和發展。如大生化學工廠工人創造了夏季能繼續熬膠的技術後，就把這個技術介紹給祥記化學製膠廠，這樣從來沒有的事使得祥記勞資雙方感到無比的興奮。祥記工廠經理羅光星在座談會上就很高興地說：「我廠是個小手工業，設備很簡陋，沒有乾燥室，每年到了夏季因不能熬膠，只好停工，損失很大。自從大生化學工廠把他們克服季節性的經驗全部介紹給我們後，還借給我廠乾燥室用，使我廠在夏季也能進行正常生產。這種互助友愛的精神是過去所想像不到的，只有在共產黨毛主席的英明領導下，才能有這種新的氣象。」七星攝影器材公司生產的照像用乾片與舶來品無異，銷路很廣，但經理李玉梧原來存有保守思想，不願公開技術。經過「五反」運動後，李玉梧認清了私營企業在新民主主義社會裏的任務，思想有了轉變。從來他看到同業虹輝在業務上有困難，就把製乾片的技術完全公開介紹給虹輝，虹輝也願意幫助七星鑑定照像原紙和一些機器設計。當七星公司主動的向虹輝交流經驗公開技術以後，虹輝經理朱文循興奮地說：「當我廠去到七星公司參觀時，受到七星職工熱烈歡迎，使我們十分感動。他們犧牲休息時間來給我們講解製造乾片的技術，幫助我們解決了技術上的困難，使我廠走上了一條新的發展的道路。」

短評 虛心學習先進技術改進生產

津市棉織、印染、針織等行業在市工商局的領導下，成立技術參觀團，到上海、青島等地學習先進技術，歸來以後，總結參觀所得，普遍在三個行業中做了傳達，各行業根據自己的關鍵性問題，選擇典型進行試驗，以便將來推廣。這是一件值得注意的事情，對改造舊企業，推動生產是有巨大作用的。

津市私營工業在一九五一年會召開了一系列的專業會議，研究了各行業生產情況之後，大家獲得一個結論：天津的工業是表現着很大的分散性、落後性和投機性的。但是，由於近年城鄉人民購買力普遍提高，城市工業品銷路大增，有些工商業者認爲市場擴大，就產生了盲目樂觀以及不求改進的態度。他們不理解當人民購買力提高到一定程度時，對工業品的要求也隨之提高了。人民要求物美價廉的貨品，而天津的工業品生產停滯不前，很少改進，新市場打不開，舊市場慢慢縮小，這就造成前數月的滯銷狀況。經工商局正確領導，派出「五路訪問團」，瞭解了各地市場情況和對天津工業品的意見，有些人們不免大吃一驚，決心改進，但也有些人們仍抱殘守缺，不肯虛心學習，甚至不承認自己技術落後。

這次工商局組織的技術訪問團到上海等地參觀，大家深深感到天津不但技術大大落後，並且技術理論水平也非常低，有很多技術，經上海職工講解，也還不能全部理解。由於這些事實教育，很多工業界人士打破了保守思想，初步樹立起虛心學習先進技術的好作風，我們認爲這是值得歡迎的。從事於工業生產的人，一定要瞭解生產的經常變化和發展，是它的最大特點，所以改進和提高技術，就成爲改造舊企業的關鍵問題。我們認爲：天津私營企業界應該利用目前在津召開的華北物資交流大會，廣泛徵求各地對津市工業品的意見，結合上海訪問的收穫，積極改進經營管理，把技術提高一步，以物美價廉的商品供應廣大城鄉人民。

天津投資公司發行 第二批投資信託證券

發展生產建設　提倡節約積蓄

安全穩妥　息紅優厚　隨時變現

發行總額：人民幣壹百億元

票面額：拾萬元　伍拾萬元　壹百萬元

利息：第一年爲固定利息年息一分二厘第二年爲保息分紅除保息八厘外並另分紅利

期限：定期二年 自公元一九五二年十月二十七日起至一九五四年十月二十七日止，每年付息一次 第一次定爲一九五三年十月二十七日，第二次定爲一九五四年十月二十七日在第二次付息時還付本金

担保品：本公司以下列股票及投資契約信託於中國人民銀行天津分行保付本息
天津示範機器廠股份有限公司股票五千股　啓新洋灰股份有限公司股票三億股
東亞企業股份有限公司股票七百五十萬股　其他計值五十億元之投資契證

發售日期：自一九五二年十月二十七日起至十一月二十六日止

發售地點：本公司及本公司證券交易服務部
人民銀行營業所：羅斯福路營業所　河北大街營業所　東北角營業所　中山路營業所　建國道營業所　河北南路營業所　永安大街營業所　大沽路營業所

上市交易：自一九五二年十一月二十七日起在本公司證券交易服務部上市公開買賣

備有發行章程及說明請向本公司索閱

地址：本公司　一區解放北路六十三號　電話三局二八九一　二一一六
本公司證券交易服務部　一區解放北路五十四號　電話三局二一八二　〇二二五

專製 金屬刷．炭素刷．弧光棒．各種炭精棒．板．圈．管． 啓光炭精製造廠 塘沽市區... 電話2.5149

東亞螢光工廠 製售 玻璃片及軟片 兩用直射幻燈

賤售 [illegible]

告 [illegible]

悔過聲明 [illegible]

電錫機器廠售 [illegible]

歇業 [illegible]

訂閱本報 請撥電話 2.5145 4408

天津人民廣播電台今日廣播要目

[illegible]

今日「分」值　三、三三三．〇〇元　勝利折實公債 十月中旬牌價 二四、三四二．〇〇元

財政米價 一、〇八七．五〇元 今日折儲牌價 六、〇七三．〇〇元

行情表

金銀牌價 十月二十日：黃金（兩）[illegible]　甲類銀元（元）[illegible]　乙類銀元（元）[illegible]　白銀（兩）[illegible]

內滙：申滙 1000－1000.20

人民銀行滙率（每千元）十月二十日

利率 十月十九日：北京、上海、漢口、重慶、廣州、西安、瀋陽 各 二角[illegible]

人民銀行存款利率（月息%）：活期、1定期、2[illegible]、五天期、一月、三月 [illegible]

人民銀行對私放款利率表（月息%）[illegible]

日用品零售價 10月19日 [illegible]

市場零售價 [illegible]

工業器材牌價 [illegible]

化工 [illegible]

顏料 [illegible]

中國醫藥公司牌價 [illegible]

化工市價 [illegible]

糧油 [illegible]

燃料 [illegible]

皮毛 [illegible]

山貨 [illegible]

火柴 [illegible]

水產 [illegible]

津市秋季人民體育運動大會
昨天在第三體育場隆重揭幕

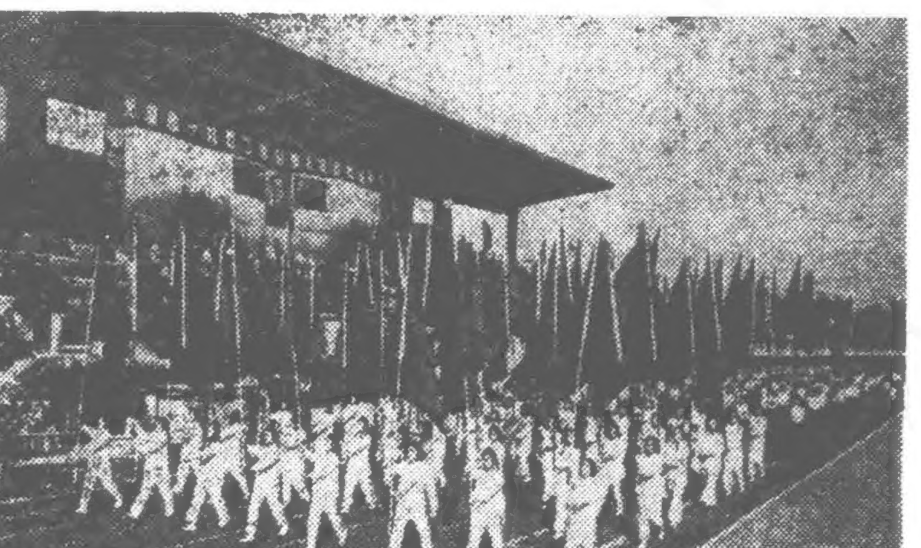
運動員入場式中的儀仗隊

【本報訊】天津市一九五二年度秋季人民體育運動大會，於昨天上午九時半在市立第三體育場正式揭幕。

參加這次體育運動大會的運動員共二千七百餘人，包括工人、農民、部隊、人民警察、學生和市民等。參加開幕典禮的有津市首長和各界代表，以及各機關、團體、市民等共三萬餘人。

昨晨九時，看台上已經坐滿了參觀的工人、部隊、學生和市民。場地新經整修、佈置，四周看台上懸着大幅標語，插滿了彩旗，整個會場洋溢着一片歡樂氣氛。

九點半，運動員行列以軍樂隊為前導進入會場。國旗、會旗和毛主席巨像的後面，是一隊儀仗隊；緊跟着走過來的是穿着花衣服，捧着鮮花、高舉着和平鴿子的少年兒童隊員們，他們受到了熱烈的鼓掌歡迎。接着，天津市田徑、籃球、排球、游泳、足球、乒乓等項運動的代表隊和天津市的武術團在行列裏出現了。這些代表隊都是由天津市運動員裏選拔出來的優秀分子所組成，其中游泳代表隊有二十二人被選為華北區選手，有九人是今年度的國家選手。

工會系統的運動員隊伍是最龐大的。穿着黃色上衣和白褲的鐵路工會代表隊走在這支隊伍的最前面。跟在工人隊伍後面的是農民隊伍，人數雖然不多，但這已說明了體育運動正逐漸在農村中開展起來。

部隊和人民警察的運動員後面是學生隊伍。三年來，在黨和人民政府的關懷與領導下，全市的學生在體育運動方面已經有了很大的開展，尤其是實行勞衛制鍛鍊以後，學生的體育運動已經成為羣衆性的活動，因而大大改善了同學們的健康情況，從而保證了學習任務的完成。

十時十五分，壯大的運動員行列全部入場完畢，開幕儀式開始。國歌聲中，五星紅旗和白色會旗升到會場上空。接着，全場鼓掌通過了由三十一人組成的主席團名單。這時，站在隊伍後面的少年兒童隊員們，手捧着鮮花和鴿子走到主席台前，向主席團獻花，幾十隻鴿子騰空而起，全場立即掀起一片暴風雨般的掌聲，「萬歲！毛澤東！」的歡呼聲經久不息。

市體育分會籌委會主任何啓君代表主席團致開會詞，除了預祝大會的成功和勝利而外，着重指出：這個大會將再一次標誌着偉大的人民領袖毛主席、中國共產黨和人民政府對人民健康、對體育事業的深切關懷和有力的領導。同時，也標誌着全市體育運動的新發展，全市勞動人民參加體育運動的新高潮！

天津市人民政府秘書長吳硯農代表市人民政府講話。他熱烈的向大會致賀，並希望全體運動員不但要把技術水平提高一步，還要培養高尚的政治品質和新的國民道德，帶動大家一道前進。

天津市體育分會籌委會副主任羅燮華也在會上講了話。她說：今天的大會，是天津市人民響應毛主席「發展體育運動，增強人民體質」的號召，為了迎接祖國偉大建設，經常進行體育鍛鍊的一次成績大檢閱。通過這次大會，全市的體育運動將得到更進一步的開展。

最後，鐵路工會女運動員王秀英代表全體運動員在大會上莊嚴宣誓說：「我們一定堅決遵守大會的紀律，服從大會指揮，加強團結、互助、友愛，勝不驕，敗不餒，努力發揚新體育的道德和作風。不但在大會上要把勇敢、堅毅、樂觀、集體主義的精神貫徹到底，並且在會後堅決把大會的精神帶到各界人民中去，更進一步開展人民體育運動，使廣大人民的身體鍛鍊得如鐵似鋼，積極的建設祖國和保衛祖國，支援抗美援朝，為迎接祖國大規模的經濟建設、維護世界持久和平而奮鬥！」

開幕儀式結束以後，開始團體表演，八項表演個個精采，博得不少掌聲。

下午一時半，田徑賽項目開始在市立第三體育場舉行，共進行二十八項比賽，其中軍人男子組手榴彈擲遠冠軍岳六八，以六十四點五四公尺打破去年工人體育運動大會六十點五九公尺的紀錄。昨天下午工人組男女籃排球和男子足球比賽，分別在市立第一、第二體育場舉行。男子籃球冠軍是文教醫務工會，女子籃球冠軍是金融貿易工會，女子排球冠軍是文教醫務工會。男子排球冠軍是金融貿易工會。男子足球的勝組複賽已進行完畢，海員工會和紡織工會今日上午爭奪冠軍。

大會下午舉行田徑賽及舉重拔河比賽

【本報訊】大會昨天下午在市立第三體育場進行了田徑賽和舉重、拔河比賽。徑賽有五項決賽，十三項預賽；田賽有十項決賽。競賽非常激烈。

在田賽項目中，以工人男子組急行跳高的運動員最多，共五十九名，預決賽整整進行了一個下午。在比賽已經進行到只剩四人的時候，剛剛在第一體育場代表文教醫務工會打完一場籃球決賽的劉國華就以一公尺六二為起點參加比賽。比賽終了，劉國華得到冠軍，成績是一公尺七二。據劉國華說，他在天津代表隊選拔賽的時候，成績曾經到一公尺七五，在比賽前作了一場劇烈的籃球運動，以致影響了成績。參加大學女子組、普通男子組、軍人女子組急行跳遠的運動員雖然很少（如參加普通男子組急行跳遠的運動員祇有二人），但是他們都很認真的進行比賽。參加大學女子組的天津大學同學李婉如在跑完百公尺預賽後也趕來參加，並且堅持跳完六次。

工人女子組的八磅鉛球比賽中，文教醫務工會的毛淑賢最後一擲達到九公尺二三，榮獲第一名，第二、三名的趙秉玉和孫貽瑩也都是文教醫務工會的代表。

大學男子組撐竿跳高在二公尺五十高度時，河北師範學院陳克遜即獲得冠軍，他的最後成績是二公尺七二。

軍人男子組手榴彈擲遠冠軍是某部戰士岳六八，成績六十四點五四公尺，打破了去年工人體育運動大會六十點五九公尺的紀錄，是昨天比賽中比較突出的成績。

徑賽方面最受羣衆注意的是工人男子組一千五百公尺預賽，當運動員跑第二圈時，觀衆就禁不住

吳硯農秘書長在大會開幕式上致詞

【本報訊】津市一九五二年秋季人民體育運動大會上，天津市人民政府吳硯農秘書長代表市人民政府致詞，摘要如下：

天津市一九五二年人民體育運動大會正式開幕了，我代表天津市人民政府向大會熱烈祝賀！

今年參加運動大會的二千七百多位運動員，其中工人和農民同志就有兩千多名，這是今年運動大會一個突出的特點，這就說明了天津市人民體育運動已經成為羣衆性的運動了，並且已經深入到勞動人民中去，把過去向來為少數人服務的體育運動，變為勞動人民的體育運動了。這種性質的改變，就為體育運動增加了重要意義，成為國家建設任務的一部分，並為體育運動開闢了廣泛發展的道路。這是三年來開展體育運動的成績，同時也是天津市人民在物質生活和文化生活上得到提高的具體表現。因為物質生活解決了，生活好了，文化提高了，再把身體鍛鍊好，才是健全的幸福生活。

今後，國家大規模的經濟建設將要開始了，開展體育運動的意義就更加重要；假如沒有人民的健壯的體魄，就不能擔當巨大的建設任務。毛主席號召我們發展體育運動、增強人民體質，就是為了這一點。我們要響應毛主席的號召，把身體鍛鍊好，為祖國的生產建設與國防建設而服務。

通過這次大會，體育運動一定能向前進一步地普及起來，在普及之中要努力把技術水平提高，不提高就不能鞏固和推動普及，因此要培養出大批的優秀運動員和選手，不僅是技術上優秀，而且還要有高尚的政治品質、新的國民道德、優秀的作風，要在體育運動中樹立新的典型人物、新的模範運動員，成為體育運動的旗幟，帶動大家一道前進，希望同志們向這方面來努力。

祝大會成功，同志們身體健康！

運動員隊伍在大會主席台前

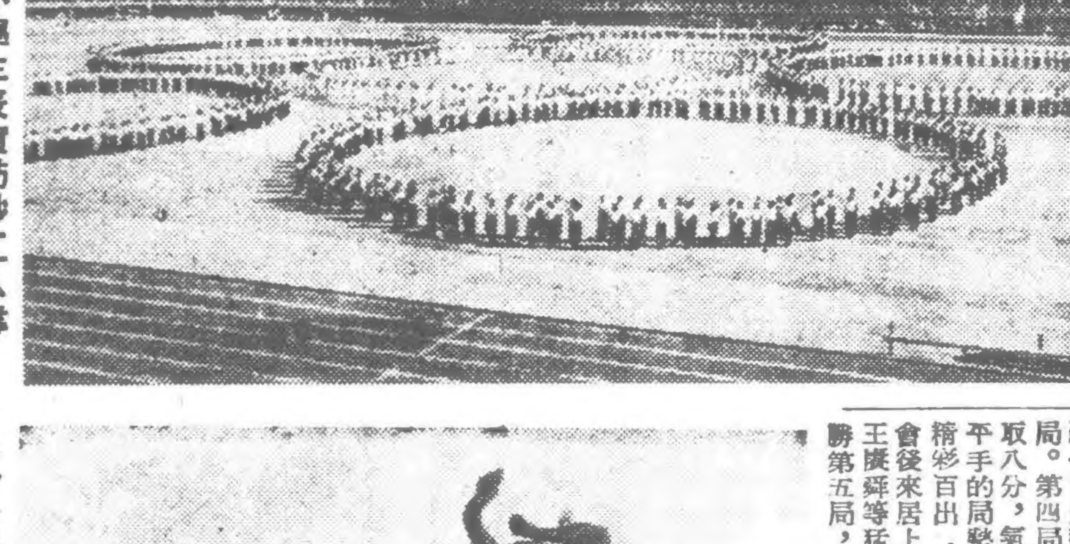
天津市小學生表演紡紗工人舞

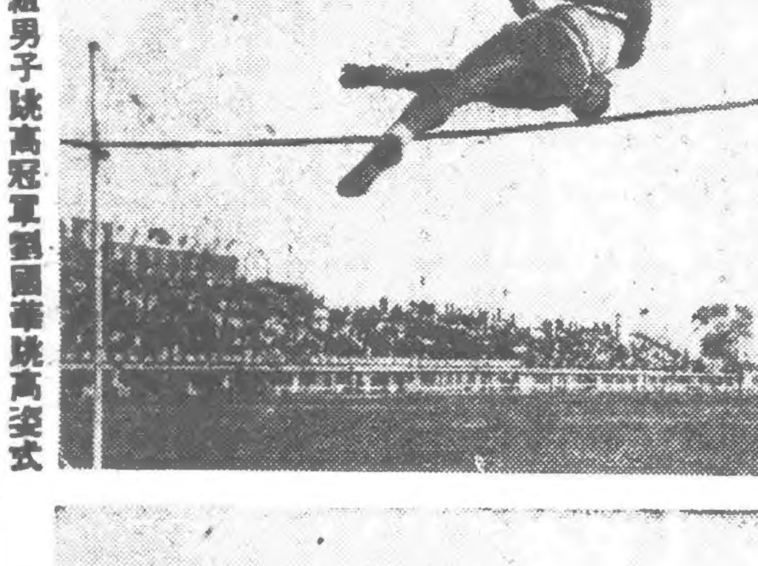
工人組男子跳高冠軍劉國華跳高姿式

工人男子組一千五百公尺預賽

昨日決賽結果

田賽

一、工人男子組急行跳高　㈠劉國華（文教）㈡李世隆（文教）㈢趙秉文（七區）㈣郭　林（鐵路）㈤齊鴻基（文教）㈥劉耀宗（二區）　成績：一．七二公尺

二、工人女子組推八磅鉛球　㈠毛淑賢（文教）㈡趙秉玉（文教）㈢孫貽瑩（文教）㈣孔福青（七區）㈤任嘉坤（金貿）㈥馬兆英（金貿）　成績：九．二三公尺

三、中學男子組擲鐵餅　㈠徐學孟（四分區）㈡侯耀明（三分區）㈢黃金悅（一分區）㈣馬家璽（一分區）㈤李瑞迪（四分區）㈥邱玉芳（二分區）　成績：二六．四一公尺

四、人民警察男子組手榴彈擲遠　㈠劉健華（分局）㈡劉志傑（市局）㈢崔立淵（分局）㈣臧文貴（消防）㈤韓文昇（消防）㈥魏慶性（消防）　成績：五五．四一公尺

五、大學女子組急行跳遠　㈠李秀貞（河北師院）㈡趙鳳英（河北師院）㈢李婉如（天津大學）㈣韓桂林（天津大學）　成績：四．五八公尺

六、大學男子組撐竿跳高　㈠陳克遜（河北師院）㈡張萬祥（河北師院）㈢黃玉璽（礦　院）㈣李慶瑞（天津大學）㈤王玉芳（河北醫學院）　成績：二．七二公尺

七、中學女子組推八磅鉛球　㈠劉津珍（一分區）㈡宋凌瑜（四分區）㈢吳清照（三分區）㈣宋懸琴（三分區）㈤趙純英（三分區）㈥謝洪英（塘沽分區）　成績：九．〇六公尺

八、普通男子組急行跳遠　㈠張鵬起㈡張洪書　成績：五．二九公尺

九、軍人男子組手榴彈擲遠　㈠岳六八（通信團）㈡孟憲仁（軍醫學院）㈢李維新（速成中學）㈣趙之凡（通信團）㈤張其祥（通信團）㈥郭葆臣（軍醫學院）　成績：六四．五四公尺

十、軍人女子組急行跳遠　㈠黃沙飛（軍醫學院）㈡白瑞琪（軍醫學院）㈢于　一（軍醫學院）　成績：三．五七公尺

工人女子組八磅鉛球冠軍毛淑賢（文教醫務）投擲之姿式

徑賽

一、軍人男子組百公尺賽跑　㈠張四安（軍醫）㈡譚恒昶（軍醫）㈢李衛國（軍醫）㈣何健英（速成中學）㈤段均一（速成中學）㈥潘光華（通信團）　成績：十二秒八

二、軍人男子組千六百公尺接力　㈠第六軍醫學院　㈡速成中學　㈢通信團　成績：四分十八秒五

三、人民警察男子組百公尺賽跑　㈠李文江（分局）㈡蕭濟貴（市局）㈢趙文伯（市局）㈣劉志賦（消防）㈤張鳳歧（分局）㈥孫　威（市局）　成績：十二秒九

四、人民警察男子組八百公尺接力　㈠市局　㈡消防　㈢分局　成績：一分五十秒七

五、中學男子組八百公尺賽跑　㈠馬煥福（一分區）㈡胡廣昌（四分區）㈢何運貴（二分區）㈣姜作勳（三分區）㈤于耀龍（四分區）㈥劉光大（三分區）　成績：二分十七秒二

舉重

工人男子組重量級舉重　㈠侯光治（地方工會）㈡王厚基（塘沽工會）㈢王洪章（搬運工會）㈣田鳳林（鐵路工會）　成績：二百三十五磅

工人組男女籃排球冠軍產生

【本報訊】天津市一九五二年秋季人民體育運動大會工人組球類比賽男、女籃排球冠軍昨天都已產生：男子籃球冠軍是文教醫務隊；女子籃球冠軍是金融貿易隊；男子排球冠軍是金融貿易隊；女子排球冠軍是文教醫務隊。

足球決賽今天上午十時半在第二體育場舉行，由紡織隊對海員隊爭奪冠軍。

工人組球類比賽共分足球、男子籃球、男子排球、女子籃球、女子排球五個組，參加比賽的共有七十二隊，計足球十六隊，男子籃球二十四隊，男子排球十五隊，女子籃球十隊，女子排球七隊。參加比賽的運動員共有八百六十四人，其中女子運動員一百九十人。比賽採變淘汰制，自十月五日起開始舉行，共比賽一百零三場。

男子籃球賽，紡織工會隊與文教醫務工會隊爭奪冠軍。文教醫務隊開場便一直領先，上半時二十五比十九。下半時，紡織隊積極反攻，到最後一分半鐘時，追成四一比四二，祇落後一分。但是文教醫務隊又連得五分，終場還是以六分佔先，獲得冠軍。這兩隊實力相差不多，四十分鐘內競爭一直很激烈，但紡織隊合作較差，因此敗北。

女子籃球賽，鐵路工會隊與金融貿易工會隊爭奪冠軍，金貿隊進攻能力較強，投籃較準，以二七比一五取得勝利，榮獲冠軍。

從全部籃球比賽過程看來，天津工人的籃球技術，比起去年工人運動會時，無論在技術方面或運動道德方面，都有顯著的提高，這說明在工人中普及體育運動方面，已經收到了一定的成效。但是有些球隊使人犯規和技術犯規還是不少。以使人犯規來說，甚至一場比賽可以罰下三、四個人來。以技術犯規來說，如在對方籃下罰球區內禁止停留三秒鐘的規定，許多球員似乎根本不知道，因此在一場比賽中一犯再犯。這是由於體育運動的廣泛開展，各個廠子大多缺乏專業的體育指導人員，因而一般運動員都沒有充分的受到正規的訓練，運動規則還不很熟悉。在正式比賽時，裁判按照規則執行，許多運動員便大受拘束，技術也受到限制。可見不能很好的掌握運動規則，就不能充分發揮技術。這是今後在開展體育運動中應該注意的。

男女籃球冠軍隊隊員名單如下：

男子籃球冠軍文教醫務隊

趙光濟　朱成明　籍英志　王貴卿　谷乃文
韓子明　劉國華　馬中華　朱英志　張國華

女子籃球冠軍金融貿易隊

趙學慧　朱清濤　馬淑潔　劉啓榮　俞靜青
戚子言　劉俊華　劉　敏　張鳳爾　張玉玲
劉秀媛　張如華

男子排球決賽金融貿易工會隊對文教醫務工會隊的比賽，非常精彩緊湊，兩隊中均有排球老手多名，勢均力敵，金融貿易乘文教立腳未穩，大事扣殺，連連得分，比數扶搖直上，以十五比二獲勝。換邊後，文教衛生隊展開反攻，以十五比五扳回一局。第三局雙方均穩紮穩打，分數異常接近，六比六以後，積分差始終在一兩分之間。十二比十二時，金融貿易取得發球權後，連一記急勁扣殺取得優勢，終以十五比十三再勝一局。第四局文教加強合作，一比一取得發球權後連取八分，氣勢頓壯，終於扳回一局，成為各勝兩局平手的局勢。最後一局關係勝負，雙方盡力以赴，精彩百出，金融貿易工會先取四分，文教醫務工會後來居上，一連扳回八分，金融貿易急起直追，王廣舜等猛施絕技，連連扣球，終以十五比十三勝第五局，以三比二的成績取得錦標。

女子排球決賽第一局打來還算緊湊，十區以十六比十八敗陣。第二局文教醫務工會急攻，蘇發球連取九分，支配全局，輕易以十五比三獲勝。二比零取得冠軍。

男女排球冠軍隊隊員名單如下：

男子排球冠軍金融貿易工會

王廣舜　鄭必達　李慶泰　宋俊元　鮑德寧
劉士濤　王德章　吳李選　李廣建　穆孟和
劉澤良　李垣藩

女子排球冠軍文教醫務工會

杜怡蓉　王福重　崔書貞　宋淑揚　向景秀
劉文貞　朱研青　向慕賢　穆　菊　畢謹芬
朱　利　馮玉苑

記人民體育大會的團體表演

·本報記者·

昨天，天津市一九五二年秋季人民體育大會開幕的頭一天，天氣晴朗，又趕上星期日，看台上坐得滿滿的。

開幕儀式舉行完了，大會進行頭一個節目——八項團體表演。

這都是些精采的表演。開始是兩千四百三十個小學生，一律穿着白襯衫、藍褲子，整齊地走進場來。這是團體表演的頭一項：廣播體操。孩子們輕捷齊整的動作，隨着音樂的節奏，使人們感到極大的振奮。

接着，紡紗工人舞上場了。這回是一千二百個小學生，分五路緊擁到場子中央，然後每一路又分成兩半，擁成大個大圓圈兒，當中一個，週圍五個。圓圈兒一邊轉動着，一邊表演紡紗工人的動作：搖紗、倒線、互助、扭秧歌……隨着鑼鼓點兒，隊形很迅速地又變成一個大五角星，當中是一對鐮刀斧頭。從看台上往下看，五角星、鐮刀、斧頭，都像是鮮花堆成的。孩子們躺下，起來；起來，又躺下；每一個動作都象徵着勞動，都給人以一種清新的感覺。

人民解放軍駐津部隊的刺槍表演，雖然只有十六個戰士，但卻吸引了周圍看台上所有觀衆的目光。靈活、勇敢的動作，嗨啦啦的刺刀殺擊聲，跟伴奏的胡琴聲溶合在一起，掌聲一陣接一陣。跟着上場的是市一中兩千同學的二部體操。他們在操作當中，兩千個聲音一齊高呼：「鍛鍊身體，建設祖國，團結一心，保衛和平！」

掌聲又響起來了，這是團體表演的第五項：天津市武術代表隊的武術表演。武術代表隊的男女隊員們一律黑衣黑褲，緊裹腿。猴拳、子龍槍、單刀加棍、三節棍、雙刀……，「躥」、「閃」、「跳」、「躍」，外行人雖然看不懂全套的路數，可看得出動作的靈敏和氣力的充沛。

市二中一百五十個同學表演了軍事教練和刺殺。同學們穿着護胸、面罩，手裏緊握着假槍。槍假動作可不假，誰也不肯給對方留下一個空隙。大中學生二百人組成的聯合隊，表演各式各樣的虎伏運動。場子上但見虎伏來回滾動，虎伏裏人的動作也變化無窮。最後，幾個虎伏面對主席台排開，有四個虎伏亮出大字牌，是四個大字：「和平萬歲」！

最後一個項目是四十五個中學生表演航空模型。

體育大會今日程序

【本報訊】天津市一九五二年度秋季人民體育運動大會今天進入第二天，各項田徑、球類比賽和表演今天將繼續在市立第一、二、三人民體育場分別進行。

田徑賽今天上午八時半開始在第三體育場進行，徑賽部分上午進行決賽的有六項：普通男子組一百公尺、工人女子組二百公尺拍架接力、軍人男子組六百公尺、大學男子組一千五百公尺、大學女子組八十公尺低欄、大學男子組一百十公尺高欄；下午進行決賽的有五項：軍人男子組五千公尺、大學女子組二百公尺、大學男子組四百公尺、工人男子組一千五百公尺。田賽部分上下午各進行九項預決賽，上午是工人男子組推十六磅鉛球、工人女子組手榴彈擲遠、中學男子組撐竿跳高、大學男子組推十六磅鉛球、大學女子組急行跳高、中學女子組擲標槍、農民男子組急行跳遠、中學男子組手榴彈擲遠、大學男子組急行跳遠；下午是工人男子組急行跳遠、中學女子組手榴彈擲遠、大學男子組急行跳高、工人女子組擲鐵餅、軍人男子組急行跳高、大學男子組手榴彈擲遠、中學男子組急行跳高、大學女子組擲標槍、軍人女子組手榴彈擲遠等。另外，今天在第三體育場上午還有中量級舉重決賽，和工人男子組、工人女子組、警察男子組、軍人男子組的拔河比賽。

球類方面，在市立第二體育場上午有工人組男子足球海員對紡織隊冠軍決賽，下午有南開、耀華聯隊對聖功女中的女子壘球表演，和通信團（乙）對北斗星隊的男子棒球表演。在市立第一體育場舉行的，上午有文教醫務對地方工業的工人組男子排球亞軍決賽，金貿對十區的女子排球亞軍決賽，十區對紡織的男子籃球亞軍決賽，文教醫務對鐵路的女子籃球亞軍決賽。

另外，今天下午二時在第一體育場將有紡織工會、建築工會、一、七區工會、鐵路和天津市武術代表隊作各項民族形式體育運動的表演。

天津對外貿易管理局公告

津外貿公（52）字23號

奉中央人民政府對外貿易部指示：根據實際情況及需要將原頒佈之進出口貨管理附表所列若干商品加以變動。遵自即日起實行。特此公告

局長　李琢之
副局長　高自新

一九五二年十月十八日

商品管制類別變動表

（一）進口部份

稅則號列	品名	原屬附表	現改列附表	備註
二二	象牙果	乙 准進	丙 准進	
二六六	(甲)籐條籐心(乙)籐皮籐絲(丙)籐片	乙 准進	丙 特准	
三七七	(甲)石墨坩堝	甲 准進	甲 特進	
四一二	椰子油	甲 特進	丙 特進	
四二五	雌刈萱精油	乙 准進	乙 特進	
四二六	(甲)天然與人造精油及混合物（綜合香料之成份在內）	丙 准進	丙 特進	
四四七	低亞硫酸鈉（保險粉）	甲 准進	乙 特進	
四七四	(乙)二硝基氯化苯	甲 准進	乙 特進	
五一三	(甲)硫化元	丙 特進	禁止進口	
五八四	(乙)苧蔴原料	丙 特進	禁止進口	
五九二	(甲)新黃蔴袋	甲 統購進口	甲 特進	
六〇三	工業用呢料：(甲)滾筒呢（羅拉呢）(丙)藥紗絨(丁)其他	甲 准進	甲 特進	
六六七	裝水泥紙袋	甲 准進	乙 特進	
八一八	(丙)複印機	乙 准進	乙 特進	
八一九	(乙)㈠鋼珠之一部份：自行車滾珠	甲 准進	禁止進口	
八三一	(乙)各種鋸刀	甲 准進	乙 准進	
八六九	(乙)㈠十六公釐片放映機(乙)㈢三五公釐片放映機	乙 准進	乙 特進	
七〇二	馬口鐵	甲 准		由暫停進口改為准予輸入
五〇四	(甲)㈣咖啡鹼	乙 特		由暫停進口改為特許進口

（二）出口部份

稅則號列	品名	原屬附表	現改列附表	備註
一六二	(乙)未列名植物藥材；(丙)未列名植物香料	丙 特出	丙 准出	
一七六	未列名子仁之一部份：葵花子	乙 准出	丙 准出	
二八六	(丙)未列名動物藥材(丁)未列名動物香料	丙 特出	丙 准出	
三三四	皮毯、皮褥	乙 准出	乙 特出	
三五二	煤	甲 准出	甲 特出	
三五三	焦炭	甲 准出	甲 特出	
三五七	鹽	乙 准出	乙 特出	
五八四	(丁)蘇蔴原料（苘蔴或青蔴）	禁止出口	甲 准出	
一七〇	芝蔴	乙 准出		由暫停出口改為准許出口
八六	(乙)糖（麥芽糖）	禁止出口	丙 准出	
六〇二	純毛或雜毛紗(乙)其他之部份女工地毯用	丙 准		由暫停出口改為准予出口

天津市人民政府稅務局通告

(52)秘字第三三一號　一九五二年十月十九日

本局遵照天津市人民政府「關於調整行政區劃的命令」將所屬各分局按新區進行調整，並為便利商民納稅，特在一、二、三、四各區設立辦公處，自通告之日起分別按照新區劃辦理納稅手續。茲將各分局及辦公處地址列后：

第一分局　一區赤峯道八十六號
第一分局直接稅科　一區長春道二〇八號
第一分局地方稅科　一區長春道二〇四號
第一分局辦公處　暫設二區東門內大街三十九號
第二分局　二區北門裏戶部街五十六號
第二分局辦公處　二區東門內大街三十九號
第三分局　三區金湯四馬路一號
第三分局辦公處　三區河北三馬路三陽里二號
第四分局　四區六緯路三十七號
第四分局辦公處　四區王莊子大街五十四號
第五分局　五區烟台道六十四號
第六分局　六區蒲口道二十九號
第七分局　七區南開一緯路四十二號
第八分局貨物稅科　八區贛公祠前街九號
第八分局直接稅科、地方稅科　八區三條石大街四十七號

特此通告。

影劇分類廣告

電影

蘇聯文藝 中央製片 解說
大光明 平安 百合 天津 淮海 華安
廿二日全映
蘇維埃拉脫維亞
彩色紀錄影片

建設成為高度工業共和國・人民向幸福的共產主義邁進。

大光明 天津 平安 百合 和平
江湖兒女
龍馬公司出品

亞洲 東亞 莫斯科
解放了的土地
一寸土的上下集影片

青年會二點四點八15蘇沃洛夫大元帥又名常勝將軍

華安 淮海 天津 今天演
江湖兒女
韋偉 韓非 主演

光明 河北 國光 今天演
解放了的土地
一寸土的下集

評劇

小劇場 民藝劇社 今日早晚 劉巧兒 明日早晚 劉巧兒

長城 筱玉芳（領導）文藝評劇團 今早場・今晚 小女婿

京劇

華新 李薇華 李薔華 〈領導〉 出演體公社 〈今天夜場〉 碧玉簪 得意緣 〈明天夜場〉 荒山淚（全部）紅娘 （臨別紀念）（最末兩天）

新華戲院 童芷苓 ★劇團★ 玉堂春 女起解 斬馬謖 空城計 失街亭 廿二夜 花木蘭（全部）定軍山 廿三夜 生死恨 新・搜孤・ 廿四夜 元一萬至一千四 票已售在內稅

曲藝

大舞台 〈今天晚場〉 走麥城 鳳還巢 青風寨 〈明天晚場〉 武松 金蓮 潘 四打 鬧 山平袍龍州江

和平 共和（早場）盧春三 漢臣 松樵 （晚場）新修家場 主演 漢臣 盛春 淑華 松樵 東英 蕙芳 寶東 吉英 鳳會 道（加演）

紅旗 早晚 天津雜技團 各種精彩技術 全體大合作 巧走空中三絕技險

國中戲院 首都實驗雜技團（今夜場）張寶三 劉 硬弓 蹬跤 武術 全體大武術 ★節目繁多★ ★不及備載★ 票2千至5千2 夜場八點開 三市尺以上兒童照章購票

越劇

天華景 今明早晚 越劇名劇 香妃 最後二天 後天晚場 文天祥 日場影排

女青年會 初高等 晚班招生 地點十區大沽路26號 男女兼收 帶戶口冊報名

韓玉文 杜淑芳 訂婚 我倆定於1952年十月廿日在津訂婚 敬告諸親友